

PATAGONIA VISTA POR PATAGÓNICOS

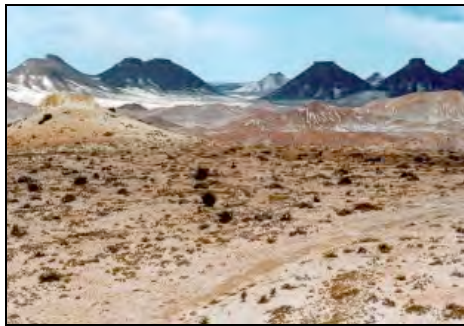

Mar.



Meseta.

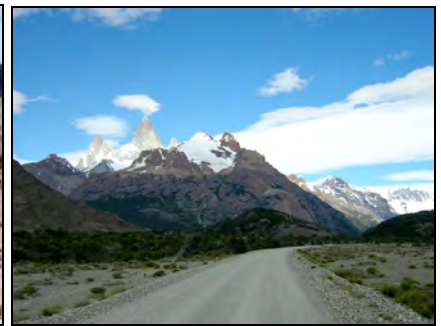

Montaña.

Descubre La Patagonia.

Martina Puga
Edición en castellano. Octubre, 2007.

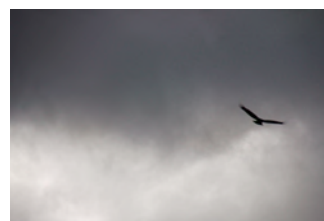

El Cóndor

Sumario

1.- La Patagonia

Historia, extensión, población, y producción, relieve, paisaje, clima..... Pagina 4
Parques Nacionales, flora y fauna, gastronomía, fiestas y eventos.
Comunidades indígenas de la Patagonia.

2.- Recorrer la Patagonia

Patagonia Atlántica:

Puerto Pirámides, Península Valdés, Puerto Madryn.....Pagina 18
Punta Tombo, Trelew, Gaiman, Camarones, Bahía Bustamante.
Comodoro Rivadavia, Sarmiento, Puerto Deseado.
Puerto San Julián, P. N. Monte León, Río Gallegos.

Patagonia Glaciares:

Perito Moreno, Los Antiguos, Cueva de las Manos, Ruta 40..... Pagina 34
Lago San Martín, El Chaltén, Calafate, P. N. Los Glaciares.
Glaciar Perito Moreno.

Patagonia Lagos:

Neuquén, Volcán Lanín, Junín de los Andes, San Martín de los Andes.....Pagina 45
7 Lagos, Villa La Angostura, Bariloche, P. N. Nahuel Huapi.
El Bolsón, P. N. Alerces, P. N. Lago Puelo, Esquel.

Patagonia Austral:

Ushuaia, Río Grande, Tolhuin.....Pagina 59

3.- Direcciones útiles Patagonia

Comer y dormir: destinos destacados de Patagonia.....Pagina 65

4.- Como planear el viaje

Cuando ir, como llegar, clima, temporadas.....Pagina 75
Información practica, lo esencial.

5.- Transportes y Tipos de Alojamiento

Como llegar a Argentina y como desplazarse.....Pagina 87

***La Patagonia,
Como era,
Como es...***

Tierra desolada, con poblaciones distantes, unas de otras, e incansables caminos de ripio. En cada uno de ellos, un paisaje diferente.
Mar, meseta y montaña, todo en un mismo territorio.
Con el encanto de lo intocado por el hombre y su gran extensión nos cautivan.



Manada de guanacos
cruzando la mítica Ruta
40.

La imaginamos lejana y eso nos seduce.
La invitación es a descubrirla a través de su historia y sus costumbres.

Historia

Antes de la llegada de los españoles, en la Patagonia, habitaban distintos grupos indígenas. Mapuches o Araucanos en la provincia de Neuquén y Río Negro, los Tehuelches extendidos en toda la meseta y en la Patagonia Austral, los Yámanas y Onas (Selkman).

Con la llegada de los exploradores, se creía que los hombres que habitaban eran de gran estatura y con un físico muy desarrollado, por lo que en 1520 a los primeros que llegaron en la expedición de Magallanes les llamaron "Patagones". En referencia al nombre de un gigante "patagón", personaje de algunas de las novelas de la época. Otra de las historias hace referencia a los grandes pies que tenían los tehuelches y las huellas que dejaban, también por su físico y por sus pies cubiertos de pieles.

La llegada de los inmigrantes...

A partir de 1880 comienzan a llegar a la Argentina los inmigrantes europeos con el fin de establecerse.

La Patagonia, ocupada por tehuelches y mapuches, ofrecían una fuerte resistencia. Por esos años se organizó una brutal campaña de exterminio de los indígenas, al mando del Gral. Julio Argentino Roca.

A este episodio histórico se lo conoce como la "Conquista del Desierto".

A partir de este hecho las tierras patagónicas quedaron abiertas a los colonos y sus ovejas.

Ejemplo de tesón y de conquista, son los colonos galeses que llegaron a las costas de Península Valdés y retomando el curso del río Chubut fueron poblando la región.

Representación de fauna
y flora típica.
Choique, guanaco, Mara.
Vegetación seca, Mata
barrosa.



Extensión, Población y Producción:

Ubicada en el extremo sur de Argentina, su superficie es de 787.291 Km. 2., lo cual representa un tercio del territorio nacional.

La Patagonia abarca 5 provincias: Neuquén, Río Negro, Chubut, Santa Cruz, y Tierra del Fuego.

Es la región con menor densidad de población de todo el país, ya que hay zonas con menos de un habitante por km. 2.

A lo largo de los años, esta región se caracterizó por ser receptora de importantes corrientes migratorias internas y externas, que fueron dando origen a las localidades. Genera el 84% de producción de petróleo y también genera la cuarta parte de la potencia eléctrica instalada.

Se destaca por su producción de frutas en los valles, como la manzana y la pera y también la fruta fina (frambuesa, rosa mosqueta, cereza, etc.) en la zona cordillerana.

La estepa se caracteriza por sus grandes estancias (establecimientos rurales), donde se cría el ganado ovino (raza: merino y corridale), del que se extrae la lana.

Esta actividad es muy tradicional de la Patagonia, ya que concentra el 66 % de su producción. Se encuentra en disminución, por la aparición de las fibras sintéticas, pero aún es una actividad importante.

En Patagonia se exporta el 85 % de a lana. Su extensa costa atlántica ofrece variedad de frutos de mar, peces y mariscos.

Relieve, Paisaje y Clima:

Al oeste se encuentra la Cordillera de los Andes.

En Pino Hachado (Prov. De Neuquén) comienzan los Andes Patagónicos, propiamente dicho, que llegan hasta la Prov. de Tierra del Fuego.

Las cumbres alcanzan entre 2000 m. y 3000 m.

Nacida en el período precámbrico, la meseta, se cubrió de sedimentos terrestres y marinos y de rocas eruptivas, producto de las glaciaciones.

Los campos de hielo desprenden ríos helados llamados ventisqueros.

Los vientos provenientes del Océano Pacífico atraviesan la Cordillera y descargan su humedad en forma de lluvia, continúan secos barriendo la estepa, pueden llegar a alcanzar los 160 Km. /h.

Dando lugar a dos zonas muy diferenciadas, una de bosques milenarios y otra de meseta desértica.

Las temperaturas bajan a medida que se avanza hacia el sur.

En la meseta el suelo es arenoso y pedregoso, con vegetación "achaparrada", (de escasa altura) por la escasez de lluvias.

En la costa atlántica la meseta cae en acantilados abruptos.

A sus costas llegan dos corrientes de aguas, la cálida del Brasil (norte) y la fría de Malvinas (sur).

En la Patagonia existen grandes variaciones de temperaturas, entre invierno y verano, así como grandes diferencias entre el día y la noche.

Otoños y primaveras cortos e inviernos largos.

Parques Nacionales y Reservas:

La gran diversidad de climas, relieves y suelos en Argentina, es determinante para el desarrollo de distintas comunidades biológicas (flora y fauna).

Existen diferentes regiones naturales, algunas áreas se encuentran protegidas por la Administración de Parques Nacionales.

La Patagonia posee 10 áreas protegidas, y 3 monumentos naturales.

Es la región de Argentina que mas parques posee, se encuentran recostados sobre la cordillera, al oeste.

En los parques nacionales de Argentina, no esta permitido dejar residuos, por lo que deberá llevar una bolsa para transportarlos.

Los Parques Nacionales son: P. N. Laguna Blanca, P. N. Lanín, P. N. Los Arrayanes, P. N. Nahuel Huapi, P. N. Lago Puelo, P. N. Los Alerces, P. N. Francisco P. Moreno P. N. Los Glaciares, P. N. Tierra del Fuego, P. N. Monte León.

Los Monumentos Naturales: M. N. Ballena Franca Austral, M. N. Bosques Petrificados, M. N. Huemul del Sur.

Flora:

Las distintas zonas que hay en la región, determinan la flora.

En la **parte litoral norte**, o sea, la región costera de Río Negro y Chubut, son comunes los pastizales, arbustos y árboles achaparrados.

En la **meseta patagónica central**, se observan montes de jarilla, neneo y coironales. Aquí las lluvias anuales oscilan entre 200 y los 400 m. m.

En la zona de **estepa:** mata barrosa, mata negra, coirón y quilimbay.

En esta región hay un problema de desertización progresiva, provocada por el hombre, consecuencia del pastoreo en campos con ovejas y cabras. Y la tala de arbustos mayores para leña.

Hace unos años las cenizas volcánicas cubrieron campos, que también han dejado huella y empobrecimiento en algunos de ellos.

En las riberas de los ríos hay un paisaje diferente, se pueden ver el sauce colorado o criollo y árboles de especies importadas.

Adentrándonos en la cordillera, se ve como se pasa abruptamente, de la estepa al bosque.

En los **bosques andino-patagónicos o subantárticos** se destaca la presencia de la araucaria o pehuén (en lengua mapuche). Se pueden ver de hasta 40 m. de altura con troncos de 1 m. de diámetro.

Esta conífera primitiva se encuentra sólo en el área cordillerana, que abarca la provincia de Neuquén. También lengas, coihues, ñires y robles, y crece un sotobosque de matorrales de calafates, chaura y groselleros.

En toda la cordillera hay variedad de flores, (orquídeas, rosas, zapatito de la virgen).

Frutos: con el Calafate y la mutilla.

En la **Isla de Tierra del Fuego** se distinguen dos zonas bien diferenciadas:

Al norte, un paisaje de estepa, con pastizales, y al sur, un paisaje de montaña, con bosques de lenga, ñires, coihues y canelos.

Fauna:

A lo largo de toda la Patagonia podemos encontrar diferentes especies.

Las más destacadas: el gran número de aves, también mamíferos terrestres y acuáticos.

Comenzando por las aves, las más reconocidas son: el cóndor, águila mora, petrel, cormorán, gaviota cocinera, golondrinas, halcón, flamencos, patos, cisne, albatros, bandurria, martineta, pingüino magallánico y choique.

En mamíferos terrestres, se destacan: zorro colorado y gris, guanaco, mara, puma, huemul (en extinción), zorrino, piche.

Mamíferos acuáticos: ballena franca austral, toninas, orcas, delfines, elefantes marinos, lobo marino de un pelo y de dos pelos.

Peces: pejerrey, merluza, langostino, centolla, moluscos. Trucha y salmón, en ríos y lagos.

Ballena Franca Austral

En la Península Valdés se espera la llegada de la Ballena, que elige la tranquilidad de los golfos para aparearse, parir y criar a sus crías.

Mide aproximadamente entre 4 y 6 metros, cuando nace, y crece casi 3 centímetros por día. Suele tener más de 12 metros, su peso es de 30 a 40 toneladas, y su piel es de color negro grisáceo. Las hembras suelen ser más grandes que los machos.

La gestación dura un año, y cada hembra, da a luz a una cría por vez.

De aquí, la madre se queda totalmente dedicada a su cría, durante el año siguiente, sin separarse de ella.

Tiernas escenas de saltos en el océano, entre madres y crías. La Ballena Franca Austral empieza a llegar a estas costas a partir de los meses de mayo o junio, hasta principios de diciembre, que marchan hacia el sur en busca de alimentos.



Ballena Franca Austral

Migración de la Ballena

La Ballena Franca realiza migraciones tróficas (en relación con su alimentación) y migraciones reproductivas.

No se le conocen todas las rutas, pero se sabe que uno de los destinos de la migración es la zona de reproducción y cría.

A la Península, arriban a partir de mayo, en la búsqueda de aguas poco profundas y reparadas. La llegada incrementa poco a poco hasta que llegan a concentrarse todas en los meses de septiembre y octubre. A partir de estos meses, comienzan a partir, tardando más las hembras y sus cachorros. Al abandonar la península, comienzan la migración trófica, la ruta y el destino que siguen es desconocido, se dice que realizan un desplazamiento a lo largo de la plataforma continental.

Pingüino de Magallanes

Estas aves marinas, tienen " alas ", pero no vuelan. Nadan muy rápido y pueden llegar a alcanzar los 8 Km. x h., también pueden permanecer hasta 18 minutos bajo el agua. Bucean en profundidades que superan los 100 m.

Cuando concluye su periodo reproductivo y la posterior etapa de comer en el mar, el plumaje pierde impermeabilidad y deben permanecer en tierra para renovarlo.

Un pingüino adulto mide hasta 50 cm. y pesa 5 k. El color de su plumaje es lomo negro, pecho blanco y un doble collar blanco y negro. A nuestra vista, se lo ve como vestido de gala. El pingüino juvenil tiene pelaje gris plateado.

Cada año arriban en septiembre a las costas patagónicas, para aparearse y tener a sus crías.

A Punta Tombo, la pingüinera más importante, arriban 225.000 parejas que sumadas a sus pichones alcanzan el millón de ejemplares. La vigilancia en los nidos la ejercen los dos padres. Hacia marzo abandonan sus nidos para vivir los siguientes meses en el agua, donde incluso duermen.



Pareja de Pingüinos juveniles terminando de cambiar el pelo

Pingüino Magallánico: Que se puede ver según la época del año:

Agosto o Septiembre: arriban machos y hembras, la lucha del territorio y el armado de los nidos.

Octubre: época de incubación de los huevos, entre 30 y 45 días.

Noviembre: nacimiento y cuidado de los pichones.

Diciembre: crecimiento y actividad intensa en la playa. Gaviotas y Skúas acechando los nidos.

Enero: pichones empiezan a salir del nido, mudan su plumaje y empiezan a nadar.

Febrero: los juveniles mudan su plumaje, ocupan las playas, y se hace más difícil llegar al mar.

Marzo a Abril: ya finalizada la muda de jóvenes, comienza la de adultos. Inician la migración hacia el norte.

Mayo, Junio, Julio y Agosto: en esta época del año no se pueden apreciar los pingüinos, porque están permanentemente en el mar alimentándose.

Gastronomía:

Comidas típicas de Patagonia:

El Cordero patagónico es el plato típico, puede prepararse al horno, asado o a la olla. La cría de cordero y su comercio se debe a la inmigración inglesa y galesa afincada en la región. La carne de ovejas es deliciosa y puede suplantar perfectamente a la de una vaca. Carne tierna que necesita una buena cocción al asador con tiempo (4 o 5 horas) y sal.

También los platos preparados a base de salmón, trucha, ciervo y jabalí.

Se elaboran platos influenciados por la cocina española, francesa, he italiana.

En la cordillera existen variedad de postres, con frutos de la región andina, helados artesanales con sabrosas cremas de fruta, como calafate, y rosa mosqueta.

Los chocolates es una de las delicias más importantes a degustar, hay de innumerables variedades y elaboración a la vista. Sobre todo en Bariloche donde se elaboran.

En la zona costera, en la provincia de Chubut, hay un gran predominio de la cocina galesa, adaptada a estas tierras, conserva platos típicos: tortas galesas, de manzana, limón, de miel negra, y pudines acompañados de los tradicionales tes. También en esta zona, platos elaborados a base de marisco.

La cocina tradicional criolla: El Asado. (Reunión amistosa para preparar y servir carne). Se sirve primero con chorizo, morcilla, salchichita y se va picando, se acompaña con ensaladas y vino. También se comen las llamadas achuras, como las mollejas, riñones, chinchulines.

Tira de asado: costillar del vacuno cortado en "tiras" en sentido inverso, en forma horizontal.

Vacío: es un corte de carne ubicado en la región lateral del cuarto trasero de la res, entre las costillas y la cadera.

Matambre: Carne magra entre el costillar y el cuero del animal. Se puede preparar relleno, arrollado y hervido, o a la parrilla.

Bife de lomo: es la parte más tierna o solomillo.

Bife de chorizo: es una parte del lomo del animal, suele ser un filete de unos 5 cm. de espesor.

Bife de costilla: con hueso, es el típico chuletón.

Fiestas y Eventos

(Se destacan los más importantes).

Primavera - verano:

Enero: Fiesta Provincial de la Fruta Fina, El Bolsón, Chubut. Fiesta del Cordero, Puerto Madryn, Chubut. Fiesta Nacional de la Cereza, Los Antiguos, Santa Cruz.

Febrero: Fiesta Nacional del Lúpulo, El Bolsón, Río Negro. Fiesta Nacional del Trekking, El Chaltén, Santa Cruz

Fiesta Nacional de los Pescadores, Puerto Rawson Chubut. Fiesta del Bautismo del Lago Argentino, El Calafate, Santa Cruz. Fiesta Provincial del Salmón, Camarones, Chubut. Fiesta de los Jardines, Villa La Angostura, Neuquén.

Otoño - invierno: (junio, julio, agosto y septiembre), se celebran fiestas relacionadas con deportes de invierno.

Junio: Fiesta Nacional de la Noche más Larga del Mundo (día 21). Ushuaia, Tierra del Fuego.

Julio: Festividad Galesa: La ceremonia del te Gales, legado de los primeros galeses se celebra el 28 de julio, a bordo de la mimosa. Eisteddfod, Puerto Madryn, Chubut. Fiesta nacional del montañés: San Martín de los Andes. Competencia de esquí y Snowboard en Cerro Bayo: Villa la angostura. Fiesta de la nieve en Cerro Catedral, Bariloche.

Septiembre: Fiesta de la nieve en Centro de esquí, La Hoya. Bajada de antorchas, Esquel, Chubut.

Pueblos Originarios

Las sociedades etnohistóricas patagónicas representan a los últimos grupos aborígenes que habitaron esta región, tras un proceso poblacional que abarcó un período de 13.000 años.

Como consecuencia del contacto con el europeo surge la deculturación, la aculturación y la marginación.

Estas etnias asisten como testigos a su propia pérdida de identidad, absorbidos por la imposición de un modelo cultural único: el europeo.



ALAKALUF

Parientes y vecinos de los Yaganes.

Ubicación:

Habitaban las tierras que se extienden desde la isla de Stewart, situada al sudeste de la Península de Brecknock, hasta los canales occidentales de la Patagonia, al norte del Estrecho de Magallanes.

Características Físicas:

Su estatura aproximada era de 1,66 m. Su voluminosa cabeza estaba cubierta de cabellos negros, larguísimos y lacios, de cara oval y pómulos salientes, nariz chata, labios gruesos, frente angosta, ojos pequeños.

Vivienda:

Consistía en una cúpula formada con palos clavados en círculo, en forma convergente al centro.

Sociedad:

Compuesta por pocas familias aisladas. Los ancianos y los hechiceros ejercían gran influencia. Eran buenos artesanos. Practicaban la cestería. Fabricaban su instrumental con madera, hueso, valvas y piedras.

Economía:

Pueblos canoeros: cazadores-recolectores - pescadores. La mayor parte de su vida navegaban por los canales, pescaban y recolectaban frutos marinos.

Vestimenta:

Su único vestido estaba confeccionado por una piel de nutria o de foca, rara vez de guanaco, echada sobre las espaldas y sujeta con tendones de foca.

Pueblos Históricos
Magallánicos



ARAUCANOS O MAPUCHES

De origen chileno. ("Gente de la Tierra")

Ubicación:

En Chile se situaron en la zona comprendida entre el río Choapa, en el norte, hasta Chiloé en el sur.

En la Argentina la expansión mapuche ocupó progresivamente los hoy territorios de San Lu s, sur de C rdoba, La Pampa, Neuqu n y Buenos Aires.

Caracter sticas F sicas:

Hombres y mujeres eran de estatura peque a y cara casi cuadrada.

Vivienda:

Casa de planta rectangular construida en madera con techo de paja, a una o dos aguas, denominada Ruca.

Sociedad:

Basaron su organizaci n social en la familia. Varias familias constitu an un linaje vinculado por los varones emparentados. Se asentaban en una misma regi n, disponiendo de un territorio para la agricultura, la recolecci n y el pastoreo.

Cuando el territorio se hac a estrecho algunos varones con sus familias migraban, dando origen a un nuevo linaje.

Vestimenta:

Sol an vestir con ropa de lana, con grandes pa os cuadrados, los te an de varios colores, negros o azules. Las mujeres se envolv an en  stos, y se cubr an desde los hombros hasta la pierna sujet ndolos en la cintura con fajas tejidas. Los brazos quedaban en libertad. Y los hombres utilizaban lo mismo, solo que doblados entre las piernas como bragas. En  poca de fr o utilizaban ponchos. Los ni os sol an andar desnudos, solo se tapaban con mantas cuando hac a mucho fr o.

Econom a:

En Chile desarrollaron la agricultura en peque a escala con cultivos de ma z, papa, quinoa, calabaza, habas, etc. Pescaban, cazaban y recolectaban mariscos. Los Mapuches empujados por la persecuci n espa ola, comenzaron a ingresar en el actual territorio argentino a partir del S. XVII. Se produjo as  el proceso conocido como Araucanizaci n. (Cambio considerable de las costumbres tanto mapuches como tehuelches). En Argentina continuaron practicando la agricultura, principalmente en Neuqu n. Emplearon la madera para la confecci n de elementos de uso cotidiano. Se destacaron en la orfebrer a, la talabarter a y el tejido. Estas actividades junto con el tr fico de ganado fueron la base de su subsistencia.

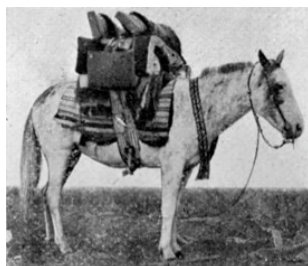

Caballo con ajuar dom stico

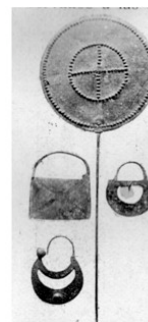

Aros y Tup 

TEHUELCHES

Ubicación:

Habitaron toda la Patagonia continental.

A la llegada del español existían dos grupos principales, al norte del río Chubut los Tehuelches Septentrionales o Günün - a - Küna y al sur los Tehuelches Meridionales o Aönikenk. Se distinguían de los unos de otros por su lengua. Llamada Gününa a' ajech.

Características Físicas:

Ambos sexos eran de estatura alta, de piel tinte oscuro olivado. De cabeza grande: pelo negro y largo, ojos negros, cara oval, nariz aguileña, boca grande y labios gruesos. Los hombres eran musculosos y vigorosos; con vello insignificante.

Vivienda:

Para la construcción de los toldos clavaban en la tierra algunos palos de 2 a 2,50 m. de alto. Sobre éstos estiraban una especie de manta confeccionada con cueros de guanaco adulto.

Sociedad:

Formaban bandas con alta movilidad. En primavera - verano podían alcanzar hasta 500 personas, en invierno se dividían en "grupos de subsistencia" (una o dos familias). Luego de la llegada del español (S. XVI) adoptaron el caballo, transformándose en una sociedad ecuestre. La lanza y la boleadora pasaron a ser las armas más importantes.

Economía:

cazadores - recolectores

La base de su alimentación era la carne de guanaco y choique: siendo por consiguiente la caza su ocupación primordial. Las poblaciones costeras aprovechaban los mariscos y los lobos marinos y raramente recurrían a peces.

Vestimenta:

Capa larga o quillango de piel de guanaco, con el pelambre hacia adentro.

La parte externa la pintaban con dibujos de varios colores.

Como calzado usaban pedazos de cuero cosido con tendones.



Aonikenk



Boleadora

YAMANAS

YAMANA significa «gente»

YAGANES: Nombre dado por los ingleses.

Ubicación:

Habitaban a lo largo del litoral marítimo de la Tierra del Fuego argentina y gran parte de los archipiélagos chilenos australes. Su núcleo más denso se concentró en el canal de Beagle.

Características Físicas:

Tanto los hombres como las mujeres eran de pequeña estatura: 1,58 m. aprox.

Vivienda:

Consistían en chozas hemisféricas construidas con ramas encorvadas y entrelazadas, cubiertas por una capa de manojos de pasto. Los grupos de chozas se encontraban preferentemente a orillas del mar, próximo a los bosques y en general resguardados del viento y de la lluvia.

Vestimenta:

Se cubrían con cueros de lobos marinos y se arreglaban el cabello con peines fabricados con raíces.

Alimentación:

La base de la misma consistía tanto en recursos de origen marino como terrestre: focas, mariscos, peces, aves, guanacos, roedores, etc. Los alimentos eran ligeramente asados.

Economía:

cazadores - recolectores

La base de su alimentación era la carne de guanaco y choique: siendo por consiguiente la caza su ocupación primordial. Las poblaciones costeras aprovechaban los mariscos y los lobos marinos y raramente recurrían a peces.



Canoa



instrumento para la Pesca

SELK'NAM

Selk'nam significa «Hombre», Los Yamanas, los llamaron Onas. Onas: «Viento del Norte»

Ubicación:

Habitaron la isla Grande de Tierra del Fuego, aunque no se sabe exactamente cuándo arribaron a esta zona.

Características Físicas:

Su estatura aproximada era de 1,90 m. De cabeza grande y cara aplastada, cabello espeso y de color negro, los ojos oblicuos, vivos pómulos salientes, la nariz chata, la frente angosta casi oculta por el cabello, boca grande y dientes sanos y de sorprendente blancura.

Vivienda:

Consistía en una gran manta de pieles de guanaco cosidas de 4 m de largo por 2,5 de ancho aproximadamente, untada con tierra mezclada con grasa.

Sociedad:

Grupos de familias emparentados, habitaban territorios propios, a través de los cuales se desplazaban en busca de alimentos.

Tenían un mundo ideológico muy complejo, ellos se expresaban entre mitos, leyendas y ceremonias sociales. Por ejemplo, la ceremonia Hain, tenía sus espacios secretos para los hombres y los jóvenes iniciantes masculinos y otros espacios públicos donde participaba toda la comunidad, en su conjunto, esto, constituía el eje cultural y psicológico del mundo selk`man. Casa aspecto dejaba traslucir una cosmovisión rica y particular, que debía recordarse como una larga tradición cultural.

Vestimenta:

Los hombres se cubrían su cuerpo con una manta de pieles de guanaco o de zorro, que se sujetaba con los brazos al cuerpo, sin atadura alguna. Las mujeres llevaban una especie de delantal de piel de guanaco sin pelos. Los adornos de las mujeres consistían en collares de conchas y huesecitos de aves.

Economía:

Cazadores - recolectores. Cada grupo tenía su límite geográfico preestablecido, que debía cumplir para colaborar a una convivencia pacífica. En cada territorio tenían derecho a cazar, recolectar frutos silvestres, establecer lugares de campamento y desarrollar sus actividades de subsistencia. El guanaco era fundamental para su alimentación, su carne para consumo, y su piel y cuero para confección de ropa, para utilizarlo de para viento en su vivienda y para fabricar armas y utensilios diarios. Los selk`nam aprovechaban los cetáceos que varaban en las costas de Tierra del Fuego.

No desarrollaban estrategias de persecución, dado que no practicaban la navegación, a diferencia de sus vecinos canoeros.



Puntas de Flechas



Arco y flechas

Arte Rupestre

Se denomina arte rupestre a todas las manifestaciones plásticas de carácter ideológico, mágico o religioso, representadas en forma naturalista, semi-naturalista, representativas y esquemáticas, por las sociedades prehistóricas.

A fin de plasmar estas representaciones, el hombre antiguo ha utilizado tanto las paredes y techos de cuevas, abrigos y aleros, como paredones y bloques al aire libre, empleando diversas técnicas, tales como la pintura, el grabado y la pintura - grabado a la vez.

El hombre prehistórico ha representado, mediante este arte, su vida cotidiana, la naturaleza que lo rodeaba, su sistema de pensamiento, de creencias religiosas, etc. Constituyen verdaderas expresiones, que no siempre estamos en condiciones de interpretar.

En la actualidad todavía quedan comunidades mapuches en la cordillera y arte rupestre representando la vida primitiva de estos pueblos, en distintas cuevas en toda la Patagonia.

Cueva de las manos (Cañadón Río Pinturas), En la Estancia La Maria (Provincia de Santa Cruz, Cuevas del Walichu (Calafate). Existen más cuevas, menos conocidas, en toda la Patagonia.



Cueva de las Manos -
Cañadón Río Pinturas
" Patrimonio Cultural de la
Humanidad "

RECORRER LA PATAGONIA

*A quien le guste estar solo y ver un **paisaje desolado**, la Patagonia es un buen lugar para disfrutar de la soledad y de la tranquilidad.*

Es una de las regiones menos pobladas del planeta.

Cuando se la recorre, se esta en contacto con la naturaleza permanentemente, y se piensa en un deseo de vida sana, junto a este maravilloso entorno.

*La Patagonia, posee una rica y curiosa **fauna marina**, en toda la costa atlántica es posible avistar apostaderos de lobos marinos y pingüíneras.*

Además de guanacos, liebres, choiques, zorros, etc.

*Posee numerosos **parques nacionales** para recorrer a pie. Tomar unos mates o comer un asado con un argentino, son algunas actividades que no puede perderse. También galopar a caballo en una estancia, o pescar truchas en un lago en la cordillera de los andes.*

*El imponente **glaciar Perito Moreno** llamará su atención, esta mole de hielo, es considerada la octava maravilla del mundo, por la espectacular vista que ofrece. Cuando se lo contempla varios minutos... se suele perder la noción del tiempo.*

*Alrededor nuestro, nos encontraremos con **mapuches** intercambiando palabras, tomando mates en la playa disfrutando de tiernas escenas entre **ballenas**, o mirando como planea el cóndor entre las montañas.*

Así es la Patagonia...

***Sus paisanos?** Gente amable, culta y educada. Gentiles y muy hospitalarios. Y como no, amantes de la palabra.*

Disfrute, los argentinos harán que se sienta como en casa.

Bienvenidos al Sur.

La autora.

PATAGONIA ATLÁNTICA

Esta región se encuentra atravesada por la ruta nacional nº 3, que comienza en la ciudad de Buenos Aires y termina en el sur en el Parque Nacional Tierra del Fuego, en la Bahía Lapataia. La Ruta 3, en total, recorre 3.045 km. Une las provincias de: Buenos Aires (capital de Argentina), Río Negro, Chubut, Santa Cruz y Tierra del Fuego, Antártida e Islas del Atlántico Sur.

En esta zona de la Patagonia, se encuentra la meseta, tehuelches y patagones la habitaban, desde Río Colorado hasta el estrecho de Magallanes. Eran cazadores y nómades, al igual que los Selkman.

Lo más atractivo de esta zona costera es su rica fauna marina concentrada principalmente en la Península Valdés. La Ballena Franca Austral, al igual que el pingüino magallánico, elige estos golfos para aparearse y tener a sus crías.

Además, la ceremonia del te, legado de los primeros Galeses que desembarcaron en el Golfo Nuevo (28 de julio de 1865), se celebra cada 28 de julio, a bordo de "la mimosa".

El área del golfo de San Jorge es donde se realiza la mayor extracción de petróleo del país. La ciudad de Comodoro Rivadavia funciona como sede administrativa petrolífera, y también como centro urbano más importante de la Patagonia.

A 100 km. del golfo hacia el oeste, se encuentra el Bosque Petrificado de Sarmiento, troncos de araucaria petrificada, con una antigüedad de 70 millones de años.

Las costas de la Patagonia presentan acantilados continuos, interrumpidos de tanto en tanto por zonas de grandes dunas, con apostaderos de fauna marina.

Meseta con paisaje desértico, y escasa vegetación, salvo en los valles.

Las localidades más importantes son: Puerto Madryn, Puerto Pirámides, Trelew, Comodoro Rivadavia y Río Gallegos.

Clima: la meseta árida y seca, con vientos que soplan del oeste.

Zona norte: en verano min. 15 °C máx. 30 °C. En invierno: min. 2 °C y máx. 16 °C.

Zona sur: en verano: min. 7 °C y máx. 23 °C. En invierno: min.: 0 °C y máx. 10 °C.



Provincia de Chubut:

Puerto Pirámides

Puerto Pirámides es una sencilla aldea de una sola calle principal. En verano es un balneario muy concurrido, su temporada alta (julio a diciembre) coincide con la llegada de a ballena franca austral. Desde este pueblo parten todos los operadores autorizados para la excursión al avistaje de ballenas.

Visitas por Puerto Pirámides:

Museo y centro de interpretación: tiene una torre con una cúpula de vidrio y un telescopio que se pueden ver los dos golfos: el Nuevo y el San José.

Excursiones desde Puerto Pirámides:

Avistaje de la Ballena Franca Austral en Puerto Pirámides: Tomando la ruta provincial nº 2, dirección al istmo Carlos Ameghino, se ingresa a la reserva faunística y luego se llega a Puerto Pirámides, único lugar de toda la península desde donde salen las expediciones. El recorrido es de 97 km.

La Ballena Franca Austral se puede observar de junio a diciembre, época en que se acercan a las costas del Golfo Nuevo para aparearse y dar a luz a sus crías.

También se observan delfines y toninas durante todo el año.

Con el fin de evitar alteraciones durante la época de cría y reproducción de este gigantesco cetáceo, la provincia de Chubut, permite solo la navegación en el Golfo Nuevo, y embarcaciones solo turísticas que posean la autorización.

Avistaje de ballenatos blancos: en la misma época de llegada la ballena, rara vez se puede contemplar, ballenas de color blanco. Se cree que para que se de esta condición, deben cumplirse características que no son comunes en las ballenas. La apariencia blanquecina es por la falta de pigmentación en su piel, quedando reflejada la grasa del animal. Con el paso de los años, logra tener un color marrón.



Ballena Franca Austral

Península Valdés

Esta península de aspecto desértico, con arenales y montes bajos, tiene una superficie de 4.000 Km. 2 y es toda un área natural protegida.

La UNESCO la declaró Patrimonio Natural de la Humanidad en 1999, por toda su belleza y porque posee una gran riqueza de fauna marina.

Se debe visitar su centro de interpretación, para entender la historia y la naturaleza del territorio.

Es frecuente en estos caminos de la península, avistar manadas de guanacos, además de choiques, zorros, martinetas y piches. Para no perder detalle, se recomienda llevar prismáticos.

Las estancias del interior de la península se dedican a la cría de ganado lanar y algunas de ellas también al agroturismo.

El recorrido de toda la península (Puerto Pirámides, Punta Delgada, Caleta Valdés, Punta Norte) abarca 240 Km. de ripio de manera que es una excursión que dura un día completo.

Avistaje de fauna marina: lobos marinos, ballenas, pingüinos, orcas.

Isla de los pájaros: de aguas tranquilas, la isla posee un refugio con ventanales donde se pueden observar la variedad de aves marinas. Durante el invierno se pueden observar a las ballenas que eligen el Golfo San José. La reserva procura preservar la avifauna de la península.

Otras excursiones:

Estancia San Lorenzo: con pingüinera a la vista. Esta estancia pertenece a la familia Machinea, instalada en la Península Valdés en 1906. Posee una superficie de 5.134 ha., con 4.600 m. de costa sobre las aguas del golfo San Matías.

Los Pingüinos: 200.000 ejemplares se ven aproximadamente. Comienzan a llegar en agosto y se quedan hasta marzo.

Su ciclo vital: los machos forman el nido y buscan pareja, luego ponen los huevos y luego nacen. Ambos padres se encargan de la alimentación de las crías.

Faro Punta Delgada: posee una importante colonia de elefantes marinos, que se encuentran en la playa de El Arenal. Aquí habitan más de un centenar, sobretodo hembras con sus crías en primavera. La excursión a la playa, se realiza con guía, que va dando información sobre la vida y costumbres de estos mamíferos. La observación se realiza de muy cerca. Los machos tienen un peso de 3,5 toneladas y poseen una gran trompa. Suele haber un sultán, dueño de un harén de 160 hembras, todas a su disponibilidad.

El dueño: los machos llegan en agosto para ubicarse sobre la costa. En su llegada, delimitan su territorio rápidamente para estar seguros de que ningún otro macho acceda. Si no se respeta el límite, comienzan las luchas y los enfrentamientos. Los machos se quedan esperando un mes a las hembras. Las hembras llegan preñadas (del año anterior), y dan a luz 1 cachorro por año. Amamantan a su cría 30 días, y luego son otra vez fecundadas, pasando toda la vida en gestación. Los elefantes se pueden avistar hasta fines de noviembre, porque luego migran 3 meses al sur.

Reserva provincial Puerto Pirámides: un lugar tranquilo para los lobos marinos de un pelo. Ni cazados, ni perseguidos, como hace unas décadas. Aquí se refugian en un lugar tranquilo para vivir. Ubicada dentro de las costas del golfo Nuevo. Los lobos marinos recibieron amenazas importantes, se los mataban para obtener de ellos su grasa y su cuero. Hace 20 años que ya no es posible cazarlos. Esta reserva constituye un hábitat de más de 20.000 ejemplares. En toda la costa atlántica es posible observar "loberías", y apostaderos de lobos marinos de un pelo.



Lobos marinos de un pelo

Puerto Madryn

Se encuentra a orillas del Golfo Nuevo y al pie de la árida meseta patagónica. A esta ciudad se la puede contemplar con una espléndida vista al llegar por la ruta. Fundada en 1865 por los colonos galeses, es un centro turístico de mucha importancia, ya que es la puerta de entrada a la Península Valdés.

Es una joven y dinámica ciudad desde los años 70' gracias a la planta productora de aluminio Aluar.

Tuvo un fuerte crecimiento en los años 90', con el desarrollo de la pesca y el turismo.

Rodeada de colinas y medanos, su rambla y sus calles de asfalto la convierten en una ciudad moderna.

Por la transparencia de sus aguas y su profundidad, es considerada la capital de Argentina para las actividades subacuáticas. Ideal para el amante de buceo.

Se recomienda comenzar una visita a la Península Valdés por esta localidad.

Recorriendo el boulevard hacia el sur se ubican los balnearios y paradores, y al término: Punta Cuevas, el mirador de la ciudad. Llamadas así en memoria de los colonos galeses que desembarcaron y acamparon aquí. También se encuentra el monumento al indio tehuelche.

Visitas por Puerto Madryn:

Eco centro: centro científico, dedicado a la observación y estudio de las ballenas y a la vida marítima en general. Está ubicado en un lugar imponente, que domina la bahía de la ciudad y la Península Valdés. Se ofrece al visitante como un lugar de meditación donde la naturaleza acompaña el pensamiento. Es la obra de una fundación de una familia argentina. Excelente centro de información.

Museo de Ciencias Naturales y Oceanográfico de Puerto Madryn: se puede observar el aspecto de la cultura aborígen, en relación con la cultura Galesa. Exhibe la historia de la ciudad y de la Patagonia. Edificio Pujol, construido por Agustín Pujol, fue donado, y se convirtió en museo.

Otras visitas:

Museo Municipal de Arte de Puerto Madryn: pinturas, esculturas, grabados, fotografías y retratos con las más variadas técnicas. También exhiben sus obras, artistas patagónicos.

Actividades para realizar en Puerto Madryn:

Buceo: Puerto Madryn es el lugar ideal para la práctica de buceo, por sus aguas transparentes y profundas. Las especies que se pueden observar son: sargos, meros, ostras, cangrejos, pulpos, estrellas, caballitos de mar, y algas marinas.

Snorkel: Con un equipo básico de buceo es posible descubrir una interesante vida acuática.

Sandboard (surf en la arena): se practica en los dorados medanos, en pendientes cercanas a las playas de Puerto Madryn. Es una adaptación veraniega del snowboard.

También es posible realizar actividades de aventura como: Parapente en playa Paraná y Windsurf o kayak en el Golfo Nuevo.

Excursiones alrededores Puerto Madryn:

Avistaje de la Ballena Franca Austral en Puerto Pirámides: para avistar a los amos del mar austral. (Ver excursiones Puerto Pirámides.)

Península Valdés: es una de las excursiones más importantes, junto con el avistaje de ballenas. En esta península se puede observar toda la fauna marina (ballenas, orcas, lobos, elefantes), y recorrerla por sus caminos de ripio, avistando guanacos, piches, liebres, etc.

Playa el Doradillo: se encuentra a 16 Km. al norte de Puerto Madryn. Por camino de ripio R. N. 1 y R. P. 42. Puede llegarse en coche o por un circuito en bici. Se ubicada en una pequeña bahía, preferida por la población local, ya que desde sus costas se observan, las ballenas nadando, a metros de tierra firme. La mejor opción, es alojarse en una de las estancias que hay en la zona (Estancia El Deseado), para poder bajar a la playa con un lugareño, y disfrutar de los que dan en el mar.

Punta Loma: creada en 1967, reserva turística. Partiendo del eco centro en camino de ripio (camino costero), a 12 km. se llega a esta reserva, donde hay una lobería al pie de un pequeño acantilado. Termina en Punta Ninfas donde se encuentran el faro que ilumina la margen sur de la boca del Golfo Nuevo.

Faro Punta Delgada: exclusiva playa con una colonia de elefantes marinos. (Ver otras excursiones Puerto Pirámides.)

Pingüinera Punta Tombo (Ver Punta Tombo.)

Otras excursiones:

Estancia San Guillermo: Se encuentra a 17 Km. de Puerto Madryn. Construida para tareas de cría de ganado ovino, se realizan cabalgatas y también se recorre el campo. Es posible llegar a la Lobería de Punta Loma y observar los lobos. Hay varios trekking para realizar, paseos en bici y avistaje de fauna. También participar en las tareas rurales de la estancia.

Pesca en Puerto Madryn: para el que quiera internarse en el mar a pescar, y obtener buenas piezas, como: meros, turcos, cazones, besugos, etc. Se realiza a bordo de una embarcación, (se le llama: pesca de embarcada), en verano.

Punta Ninfas: Con una colonia de elefantes marinos, es el único apostadero continental, fuera de la península. Se realiza con guía especializado que habla de la vida y las costumbres de estos mamíferos. También es posible observar ballenas en temporada.

Visita Fábrica de aluminio Aluar: tiene un total de 1800 empleados. Trabajan en la producción de aluminio primario.

Excursión 4 x 4 Cerro Avanzado: se encuentra a 16 Km., avistaje de fauna terrestre. Se transita por medanos patagónicos, por caminos con subidas y bajadas en todo el recorrido.

Visita al Dique Florentino Ameghino: uno de los mas tractivos paseos del valles de río Chubut. En el viaje, se puede avistar fauna autóctona de la Patagonia: guanacos, choiques y maras, y su particular geografía, rodeado de formaciones rocosas. Entre ellas se encuentra inserta la Represa Hidroeléctrica Florentino Ameghino, obra ésta que fue creada para regular el caudal del río y generar energía.

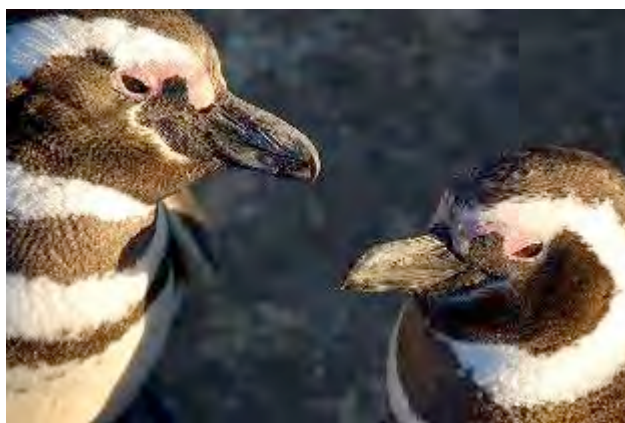

Pingüino Magallánico

Punta Tombo

Se transita por la Ruta Nacional N° 3, dirección hacia el sur, 180 km. es uno de los lugares más famosos y más visitados de la costa atlántica patagónica.

Se puede observar la colonia continental de pingüinos magallánicos más grande del mundo. Se dan cita aquí de septiembre a abril, para nidificar, aparearse, incubar huevos y tener sus crías. Brindando un espectáculo natural, único. Superan el millón de ejemplares, en plena temporada.

El suelo esta plagado de cuevas, mientras unos buscan nidos, otros corren a sus pichones. Es una interminable visión de miles de pingüinos.

Los machos suelen ser más grandes que las hembras y tienen un pico mas largo y ancho. Generalmente la hembra pone dos huevos a comienzos del mes de octubre y tras 40 días de incubación compartida con el macho, se produce el nacimiento. Ambos defienden el nido y alimentan a sus pichones con calamares y anchoitas.

Además se pueden observar la presencia de skúas, gaviotas cocineras, cormoranes (real y de cuello negro), pato a vapor, palomas antárticas y petreles.

En 1979 la provincia de Chubut la declaró reserva faunística para poder proteger a los pingüinos, y las especies que conviven con ellos.

La reserva permanece cerrada desde finales de abril hasta la primera quincena de septiembre.

Trelew

Trelew: del Gales, pueblo de Luís. En honor a su fundador, Lewis Jones. Su mayor atractivo es el museo arqueológico. Uno de los más modernos de Argentina. Fundada en 1886, es un gran centro comercial y un buen punto de partida para visitar Gaiman y Dolavon.

Visitas por Trelew:

Museo Paleontológico: cuenta con una superficie de 3000 m. Representa un viaje hacia el pasado del mar y la tierra, hasta la vida inicial primitiva.

Museo Regional Pueblo de Luís: Se encuentra en la antigua estación de ferrocarril. Concentra antepasados tehuelches y mapuches, de los inmigrantes galeses y de los primeros pobladores de la ciudad.

Excursiones desde Trelew:

Pingüinera Punta Tombo: miles de pingüinos magallánicos se concentran aquí para aparearse y tener a sus crías. (Ver Punta Tombo)

Visita a Gaiman: un encuentro con las tradiciones galesas, para degustar exquisitas tortas, panes, tes y dulces caseros.

Otras excursiones:

Visita Dique Florentino Ameghino: (Ver otras excursiones Puerto Madryn)

Gaiman

Situada a 16 Km. de Trelew, Gaiman fue el primer municipio de la provincia de Chubut. En lengua aborigen, quiere decir "Punta de flecha".

Esta localidad concentra la antigua tradición de los primeros colonizadores galeses, sólo su nombre proviene de los tehuelches. La región fue ocupada por esta cultura originaria, hasta que los inmigrantes galeses decidieron afincarse y trabajar sus tierras. Se observan viejas capillas, hermosas construcciones de arquitectura inglesa que resultaron verdadero soporte espiritual de los colonos.

La primera casa de Gaiman o "Casa de Piedra", como es conocida, fue construida en 1874 por David D. Roberts. En sus casas evoca la arquitectura galesa y conserva la tradición del te vespertino.

Es un pueblo tranquilo y pintoresco, jugó un papel importante en la historia de la Patagonia Argentina.

Visitas por Gaiman:

Museo Histórico Regional Galés: conserva una importante colección de reliquias de la época de la colonización.

Excursiones desde Gaiman:

Rawson: es la capital de la provincia de Chubut, fue la primera población galesa de la región. Fundada en 1865, en el puerto de Rawson es habitual ver barcos de pesca, (merluza y langostinos). Desde aquí, parten excursiones para avistar toninas overas (delfines).

Camarones

Camarones es un pequeño puerto pesquero cuyo mayor atractivo es la Reserva Natural Cabo dos Bahías que posee una pingüinera y una lobería.

La presencia española data de 1545 con la llegada de Simón de Alcazaba y Sotomayor. (Primera presencia europea en la provincia).

Es una zona ganadera por excelencia, se produce lana de muy buena calidad.

A principios de febrero se celebra la fiesta nacional del salmón.

Excursiones desde Camarones:

Reserva Natural Cabo dos Bahías: se llega por la ruta prov. Nº 1. Recorriendo acantilados y observando el mar de azul turquesa, se llega hasta la pingüinera. Pequeña, pero muy agradable, ya que se transita por un sendero viendo los pingüinos muy de cerca. Mas adentro, se observa la lobería con lobos marinos de un pelo. Por el camino, se suelen ver guanacos.

Otras excursiones:

Punta Tombo: (Ver Punta Tombo)

Bahía Bustamante

Ubicada sobre el Km. 1676 de la Ruta Nacional Nº 3., a 180 km. de Comodoro Rivadavia, y a 250 km. de Camarones.

En Bahía Bustamante se cosechan algas, que el mar arroja a las playas y se envían a Gaiman para extraer el Agar - agar, que es una sustancia utilizada en laboratorio, bacteriología y en algunas industrias. Los lugareños, se dedican a la recolección de estas algas, el cultivo de mejillones, además recibir gratamente al turista.

Que se puede hacer: contemplar el paso migratorio de las ballenas francas australes, elefantes marinos, orcas, toninas y delfines, visitar una colonia de pingüinos de Magallanes, o apostaderos de lobos marinos.

Visitar estancias patagónicas: para conocer acerca de la señalada del ganado, la esquila.

Dar un buen paseo por los cultivos de mejillones, pasear por Caleta Malaspina.

Excursiones desde Bahía Bustamante:

Navegación: a bordo de la lancha "Atrevida" se navega sobre las praderas de algas marinas, y se observa las embarcaciones que se dedican a la cosecha. Y luego donde se realiza el cultivo de mejillones. En Roca Malaspina se podrán observar una colonia de cormoranes y de lobos marinos. También pingüinos, orcas y delfines.

Península Gravina: playas de arena fina, en la península existen cementerios indígenas. Cuando baja la marea, se forman piletones de agua salada, que en verano los lugareños lo utilizan para bañarse. Se puede recorrer en bicicleta o realizar caminatas por la costa observando aves.

Bosque Petrificado: ubicado a 30 km. del pueblo, se puede ir en 4 x 4, o a caballo desde las estancias. Se llega hasta La Pirámide a través de un sendero. Organizan un asado en la estancia La Mercedes, y se participa en tareas de campo.

Algas: visita para conocer más a fondo la cosecha de algas marinas. Se explica las distintas especies que se comercializan, y también que productos se extraen de ellas.



Loba

Otras excursiones:

Visita a las estancias rurales: Bahía Bustamante forma parte de un grupo de tres estancias: Las Quebradas, La Mercedes y La Margarita. Es posible participar en un día de trabajo durante la señalada, el destete, la esquila, clasificación, etc. o recorrer las instalaciones visitando corrales, y galpones de esquila. Se organiza un almuerzo en la estancia.

Comodoro Rivadavia

Ubicada en el centro del Golfo de San Jorge, es el centro urbano más importante de la Patagonia.

En 1907 buscando agua, se encontró petróleo y así quedó trazado el futuro de la población.

Comodoro es una ciudad extensa, el área céntrica se encuentra al pie de cerro Chenque, cuya altura es de algo más de 200 metros. Desde donde se puede observar una vista panorámica, que nos muestra barrios asentados en profundos cañadones al abrigo del viento.

Esta ciudad suma al petróleo la riqueza de la lana; es centro de captura de la pesca de langostinos y centollas, de apreciada calidad. En una recorrida por la zona podrá apreciar, balancines de bombeo de petróleo, molinos de viento utilizados como un recurso no convencional para generar energía.

El viento, en la ciudad de Comodoro Rivadavia, es bien aprovechado para su rendimiento económico, Comodoro posee su propio Parque Eólico.

La ciudad cuenta con un aeropuerto internacional, un gran puerto y es el centro neurálgico de la industria petrolífera.

También es punto de entrada a los corredores turísticos costeros del sur patagónico, a través de la Ruta Nacional N° 3.

Visitas por Comodoro Rivadavia:

Playa Costanera: de canto rodado, el mar de color azul contrasta con el relieve árido patagónico. Actividad pesquera y deportes náuticos. A pocos metros se encuentra la Plaza Soberanía y el antiguo ferrocarril, que transitaba entre la localidad de Sarmiento y Comodoro Rivadavia.

Cerro Chenque: acceder al mirador es una excursión que no se puede dejar de hacer, se observa el mar en todo su esplendor y toda la ciudad.

Museo del Petróleo: se encuentra a 3 km. de la ciudad, y es considerado uno de los 3 mayores del mundo, en materia de petróleo. Posee salas fotográficas, aparatos y maquetas explicativas.

Parque Eólico Antonio Moran: ubicado en el Cerro Arenales, a 17 km. del centro y a 4.500 m. de la zona urbana, utiliza una fuente renovable de energía (los aerogeneradores). Es considerado atractivo turístico por su entorno paisajístico. Es uno de los Parques Eólicos más grandes de Sudamérica.

Otras visitas:

Museo Regional Patagónico Antonio Garcés: se encuentra en el centro de la ciudad. Exhibe la historia de la ciudad, además de información sobre geología, antropología, flora y fauna de la Patagonia. Muestras arqueológicas de antiguas culturas e instrumentos autóctonos de los primeros pobladores.

Museo Paleontológico de Astra: es uno de los más completos sobre paleontología. Se encuentra a 20 km. La empresa Astra SA posee su administración.

Excursiones desde Comodoro Rivadavia:

Rada Tilly: es una villa balnearia que se encuentra encerrada por dos cerros: Punta Piedras y Punta Márquez. Posee una reserva de lobos marinos. En su extensa playa, es posible realizar largas caminatas, nadar, y realizar otras actividades deportivas, en verano.

En Rada Tilly, se práctica el carovelismo (carros a vela empujados por el viento). Esta actividad es símbolo de este lugar, los días de viento facilitan que se pueda realizar. El viento barre toda la Patagonia, sobretodo en la meseta central y la costa atlántica, puede alcanzar los 160 km. / h., algunas veces.

Camarones: (Ver Camarones)

Sarmiento: (Ver sarmiento)

Sarmiento

Es considerada la población más irrigada del sur de Argentina, por su cercanía con el Lago Musters y el lago Colhué Huapi. Fue fundada en 1897, se dedica a la agricultura y es la puerta de acceso a los bosques petrificados. Situados a 38 km., al sudoeste de Sarmiento, se tratan de grandes leños petrificados esparcidos por el terreno.

Los troncos no proceden de árboles caídos, sino que fueron traídos por el río hace 65 millones de años, desde las regiones montañosas.

Visitas por Sarmiento:

Museo Desiderio Torres: situado en la vieja estación del ferrocarril, piezas líticas y flechas. Este museo tiene varias salas: una paleontológica, arqueológica, sala de los colonos y sala de alfarería. Representa un verdadero viaje en el tiempo.

Excursiones desde Sarmiento:

Bosque Petrificado José Ormaechea: a tan solo 38 km. al sur de la localidad de Sarmiento, y por un camino de ripio, se llega a esta reserva natural. El bosque tiene una edad aproximada de 65 millones de años. Árboles petrificados testigos de la prehistoria.



Bosque Petrificado José Ormaechea

Estos troncos, son parte de un proceso que hace millones de años realizaron sobre sus maderas. La Cordillera de los Andes, se eleva e impide así el paso de la humedad del pacífico, produciendo erupciones, cuyos sedimentos de lava y ceniza se esparcieron, dando comienzo a este proceso lento y de transformación de estos troncos en piedra. El paisaje árido de la estepa, y su característica de soledad, hace difícil imaginarse, que en este espacio natural hubo un bosque.

Cueva de las Manos: (Ver Cueva de las Manos)

Otras excursiones:

Lago Musters y Lago Colhue Huapi y Río Senguer: Estos dos espejos de agua, reciben el aporte del Río Senguer proveniente del Lago Fontana, su altura sobre el nivel del mar es de 271 metros.

Cuevas de Sarasola: para visitar este lugar primero se ha de ir a la oficina de turismo ya que esta en un establecimiento particular (Estancia Los Manantiales) y se debe ir con guía. A 45 km., se realiza un Trekking de 1500 m., recorriendo un valle y un cañadón con manantiales.

Provincia de Santa Cruz:

Puerto Deseado

Esta ciudad vive de la pesca de gran altura. En 1520 Magallanes se protegió en las aguas de estuario para reparar su flota y se llamó a la zona río de los trabajos.

En 1586 el consorcio inglés Cavenclish lo bautizó con el nombre de su nave "De sire" = deseo.

Visitas por Puerto Deseado:

Estación ferrocarril: declarado monumento histórico municipal.

Antiguo Muelle: fue construido en 1911, en madera, en este muelle se realizaba la carga y descarga de busques que arribaban al puerto.

Museo Regional de Puerto Deseado: expone objetos que hacen referencia a la historia del lugar, y también realizan exposiciones.

Excursiones desde Puerto Deseado:

Bosque Petrificado Jaramillo: es el yacimiento fósil más importante de Argentina. Fue creado el 5 de mayo de 1954 y ocupa 10.000 ha. Se encuentra a 256 km. al sudoeste de Puerto Deseado, y tiene los árboles petrificados mas grandes del planeta. Hay troncos de 30 m. de largo. En 1954 se lo declaró Monumento Natural, para preservar el yacimiento.

El surgimiento de la cordillera, fue producto de una intensa actividad volcánica, lo que provocó que la flora y la fauna desaparecieran, sepultando debajo de las cenizas, animales y vegetación. Ya pasados 1.400.000 años, estos fósiles con sus raíces allí, no se movieron por el viento y aun hoy, se pueden contemplar. Un guarda parque explica la historia geológica, no esta permitido pernoctar. Es gratis, y esta abierto todo el día.

Navegación Isla pingüinos: poblada (entre septiembre y abril), por pingüinos de penacho amarillo: (única colonia con esta especie en toda la costa patagónica), también se visita el faro, la antigua lobería y apostaderos de lobos marinos de un pelo y elefantes marinos. Una colonia de Skúas que acechan a los Pingüinos de Magallanes. La excursión dura todo el día. Navegación oceánica y avistaje de aves.

Expedición Ruta de Darwin: se explora la ría hasta su final, navegando por el Cañón del Río Deseado, donde se observa otro tipo de fauna, águilas, guanacos, flamencos, etc. Se visita una pequeña cueva de arte rupestre, y luego se accede a los miradores de Darwin. Duración: todo el día.

Reserva Natural Ría Deseado: se encuentra a 42 km. al oeste, se avistan colonias de cormoranes (grises, imperiales, roqueros), palomas antárticas, gaviotas (australes, cocineras y sudamericanas), lobos marinos de un pelo, pingüino magallánico. Navegación de la ría hasta la Isla de los Pájaros, avistaje de fauna marina, Toninas Overas (delfines) y diferentes aves. Duración: medio día.



Ría Deseado: Cormorán imperial, Lobos marinos, gaviota sudamericana.

Otras Excursiones:

Reserva Natural Bahía Laura: se encuentra a 150 km., poblada por colonias de aves marinas, ideal para los fanáticos de la fotografía: patos a vapor, pingüinos, cormoranes, chorlitos, etc. Es posible pescar en la zona. Posee un balneario.

Pesca en la ría: pesca de brótola, pez elefante, róbalo, raya, palometa, y el pejerrey. Actividad que se puede desarrollar todo el año, no se necesita permisos.

Reserva Natural Cabo Blanco: se encuentra a 88 km. Aves marinas y lobos duermen sobre las salientes rocosas del lugar. Posee un imponente faro de 67 m. de altura construido en 1917. Apostaderos de lobos marinos de dos pelos.

Puerto San Julián

Es una de las localidades más fascinantes del litoral marítimo, desde el punto de vista histórico. Magallanes, Viedma, Drake, y Darwin se detuvieron en el lugar.

Allí tiene su origen el nombre de Patagonia, debido a que Magallanes desembarcó en San Julián, en invierno de 1520, y se encontró con los habitantes indígenas. Y los llamo "Pata", para referirse a los tehuelches, ya que tenían pies grandes y de gran estatura.

Puerto San Julián, fue declarado lugar histórico en 1.943, ya que se celebró la primera misa de Argentina.

Visitas por San Julián:

Museo Regional y de Arte Marino: piezas arqueológicas y antropológicas petrificadas. Creado el 1972, tiene salas muy interesantes referidas a: los restos del asentamiento español. Recuerdos de los primeros años de San Julián, y una sala con objetos elaborados por los aborígenes.

Excursiones desde San Julián:

Circuito Costero: tomando la ruta nacional nº 3, a 30 km. Pasando por Tumba Roberto Sholl, aquí se encuentran los restos del Sr. Sholl. (Oficial de la fragata Beagle, durante la expedición de Fitz Roy en 1828, que falleció). Playa los Caracoles, denominada así, por la enorme cantidad de caracoles que posee en sus costas. Visita a Punta Caldera y Cabo Furioso, playas de aguas claras. Hay un faro y una colonia de cormoranes. Se visita la Lobería, apostaderos de lobos marinos de un pelo, la Playa La Mina, (su nombre se debe a la existencia de una mina de carbón, que antiguamente se explotaba).

Reserva Provincial de la Península de San Julián: posee 10.400 ha. Conservar la fauna, recuperar el suelo, y reintroducir especies autóctonas, son los principales objetivos de la reserva. Creada en 1986, la principal especie que se puede observar es el Pingüino de Magallanes, también biguaes, cormorán imperial, cormorán de cuello negro, ñandú, zorro colorado, zorro gris, piches y guanacos (mas de 100 ejemplares).

Bahía San Julián, Isla Pingüinos: excursión náutica hacia los islotes: Banco Cormorán Banco Justicia e Isla Pingüinos. En la primera, y la tercera, se encuentran: gaviotas, pingüinos, ostreros negros, palomas antárticas, y biguaes, etc. También se observan Toninas overas que salpican con sus saltos. En la isla Banco de Justicia o de Los Pájaros se puede avistar cormoranes imperiales, los cuales, nidifican aquí.

Estancia la Maria: se encuentra al noroeste, a 150 km. por la ruta prov. 77. Hay 84 cuevas con pinturas rupestres de hace 12.600 años, muy bien conservadas. Estas cuevas constituyen (junto con la Cueva de las Manos), el arte rupestre más importante de la Patagonia. Se cree que fueron los pueblos de 3 culturas distintas, (anteriores a los tehuelches), los que grabaron estas cavernas. Visita guiada con los propietarios de la estancia.

Parque Nacional Monte León

Es el primer parque nacional costero de Argentina. Inaugurado en el año 2004. En el parque se encuentra una lobería y una pingüinera. Protege una superficie total de 60.000 ha., en 40 km. del litoral. Habitan el pingüino magallánico, lobos marinos, y guanacos. La gruta denominada la hoya, que era uno de los atractivos, erosionada por el océano, se derrumbó.

La Isla Monte León situada cerca de la costa es hábitat de cormoranes imperiales, gaviotas dominicanas, gaviotas cocineras, ostrero negro, etc. Se puede visitar cuando baja la marea. Si bien la amplitud de mareas es muy grande, el agua vuelve rápido, por lo que se debe ir con cuidado. También se pueden pescar desde róbalos, pejerreyes, etc.

Río Gallegos

Es un punto neurálgico importante, se ubica junto a la ría del río gallegos. Esta localidad, fue descubierta en 1526 por la flota comandada por Sebastián el cano.

En primavera y verano, aquí las ráfagas de viento pueden alcanzar los 160 km. /h. Después de Comodoro Rivadavia, es la población mas grande de la Patagonia.

Río gallegos posee los servicios que el visitante necesita, aunque lo mas interesante es su ubicación, ya que es cabecera turística del transito terrestre. Hacia el P. N. Los Glaciares, hacia la Tierra del Fuego, hacia el sur de Chile (Punta Arenas), y también aquí, comienza la celebre Ruta 40.

A principios del siglo XX al subir el precio de la lana, atrajo a ingleses y chilenos, en busca de tierras. En esa época menos del 20 % de la población era argentina.

A 230 km. al oeste se explota el yacimiento carbonífero de Río Turbio, el cual antes se transportaba por este puerto, ahora el traslado se hace por buques transatlánticos, desde Puerto Loyola. En los últimos años la economía de Río Gallegos se sostiene por las explotaciones petrolíferas.

Visitas por Río Gallegos:

Museo de los Pioneros: se inauguró como museo el 10 de diciembre de 1.989, exhibe su mobiliario interior y enseres domésticos antiguos de la Patagonia.

Museo Padre Molina: fundado el 1957, por iniciativa del padre Molina y a raíz de sus investigaciones arqueológicas. Con material sobre geología, paleontología, arqueología, historia, biología, y etnología de la provincia. Cuenta con una biblioteca técnica.

Museo Malvinas: inaugurado en 1995. El objetivo por el cual fue creado, es para mantener vivo el recuerdo de la gesta de Malvinas en homenaje a los que combatieron. Con visitas guiadas que explican los tres pilares, sobre los cuales se afirma que las Islas Malvinas son argentinas: Históricas, Jurídicas y Geográficas. Posee una biblioteca, videoteca y sala de proyecciones.

Comparte espacio con la Asociación de Veteranos de las Guerra de Malvinas, quienes, comentando sus experiencias, enriquecen la visita al museo.

Otras visitas:

Museo Gobernador Gregores: declarado Monumento Provincial y Patrimonio Histórico de la provincia de Santa Cruz. Expone mobiliario de la época. Posee cuatro salas: despacho del gobernador, sala comedor, dormitorio, cocina, y el cuarto de baño.

Plaza de la Republica: esta plaza, es parte del homenaje, que la población rinde a los grandes marinos: Almirante Guillermo Brown y Comandante Luís Piedra Buena.

Monumento a los Caídos en Malvinas y Casa de Gobierno.

Museo Marítimo Naval de la Patagonia Austral.

Museo de Arte Eduardo Menicelli.

Excursiones desde Río Gallegos:

Reserva Faunística Provincial Cabo Vírgenes: se encuentra a 130 km. de Río Gallegos, camino de ripio y sin servicios en el camino. El Cabo está ubicado en la boca del estrecho de Magallanes. Se dice que cuando el viento y la lluvia azotan el Cabo, se escuchan los gritos de los marineros de Fernando de Magallanes, que navega buscando una conexión entre el atlántico y el mar del sur (océano pacífico). Ingresó al estrecho (que hoy lleva su nombre) con su tripulación un 21 de octubre de 1521, día de Santa Ursula, (Once mil vírgenes bíblicas). Antonio Pigafetta, cronista de la expedición, lo bautizó como Cabo Vírgenes.

Aquí se protege la segunda colonia más numerosa de pingüinos, unas 90.000 parejas reproductivas, viven aquí, desde octubre a abril, nidifican debajo de los arbustos cercanos a la playa. También nidifican, cormoranes de cuello negro en los acantilados.

Punta Loyola e Isla Deseada: ubicada sobre el océano atlántico, zona sur de la ría, a 37 km., por la Ruta 40. Es ideal para practicar la pesca deportiva. Desde aquí se observa un islote llamado Isla Deseada o de los Pingüinos, habitado por una colonia de cormoranes, otra de pingüinos, y gaviotas.

Ruta Nacional 40: comienza en Cabo Vírgenes, donde el hito del kilómetro 0 marca el inicio de la ruta. De camino de ripio va bordeando la parte sur de la provincia de santa cruz, hasta llegar a la zona cordillerana. Paisaje desértico, y casi sin servicios en la camino. (Ver Ruta 40)

Reserva Natural Laguna Azul: ubicada en un cráter que esta apagado, a 60 km. yendo por la Ruta Nac.3, en el extremo sur.

Gasoducto el Cóndor - Pico Truncado: se encuentra a 80 km., a medio camino yendo hacia la dirección de Cabo Vírgenes, es una reserva gasífera.

Otras excursiones:

Pesca deportiva: en Río Gallegos, Río Chico o Río Coig.

Sobrevolar Río Gallegos: una aventura que dura una hora y 30 m., se atraviesa la estepa y el estrecho de Magallanes.

Paseos Náuticos por la ría: en embarcaciones que salen del club náutico.

Visitas a las estancias rurales:



Estancia en Río Gallegos

PATAGONIA GLACIARES

Se encuentra en la zona sudoeste de la Patagonia Argentina, en la provincia de Santa Cruz.

Aquí, la cordillera andina no tiene demasiada altura, en las partes altas, encontramos rocas y en las bajas, bosque.

El lago Viedma y el Lago Argentino se encuentran a 200 m. n. m. y desaguan en el río Santa Cruz.

Sus habitantes originarios eran los tehuelches, cazadores - recolectores, sus armas más importantes eran la lanza y la boleadora. Su cuerpo, en ambos sexos, era de estatura alta, pelo negro y largo con piel de tinte oscuro.

Su atractivo más importante es el Parque Nacional Los Glaciares con más de 47 glaciares, incluido el glaciar Perito Moreno, que atrae por su extensión y su famosa ruptura cada 4 años.

La localidad del Chaltén, famosa por ser el pueblo más joven y tener numerosos circuitos para hacer trekking y escalada, en cerros como el Fitz Roy y el Torre.

La Cueva de las Manos, declarada Patrimonio Cultural de la Humanidad, con arte rupestre de más de 9.000 años de antigüedad.

Otra opción, es cruzar a Chile y caminar por el Parque Nacional Torres del Paine, famoso por su cantidad de senderos para ver los cuernos del Paine y también por sus glaciares. Se pueden observar, muy de cerca, familias enteras de guanacos, desplazados por todo el parque, acostumbrados a la presencia del hombre.

Las localidades más importantes son: Calafate y Chaltén.

Clima: La cordillera modera los vientos, lluvias escasas, solo en otoño.



Provincia de Santa Cruz:

Perito Moreno

Aproximadamente viven 3000 habitantes. El primero en conocer el paraje fue Munsters, uno de los incansables viajeros que recorrieron la Patagonia.

En 1981 fue declarada Capital Arqueológica de Santa Cruz, por su cercanía con las pinturas rupestres de la Cueva de las Manos.

Por su microclima, en algunas de las chacras se cultivan frutillas.

Es una buena base para visitar la hermosa localidad de Los Antiguos, el Lago Buenos Aires y la Cueva de las Manos, en el Cañadón del Río Pinturas.

Visitas por Perito Moreno:

Punto Panorámico: vista de la Laguna de los Cisnes y los valles de los ríos Fénix, Chico y nacientes del río Deseado.

Excursiones desde Perito Moreno:

Cueva de las Manos: declarada Patrimonio Cultural y Natural por la UNESCO, posee pinturas rupestres con más de 10.000 años de antigüedad. (Ver Cueva de las manos)

Bajo Caracoles: ubicada a 128 km. al sur, es una aldea muy pequeña, y cruce a atractivos importantes: Cueva de Las Manos, Lago Posadas, Los Antiguos, y el Parque Nacional Perito Moreno.

Otras excursiones:

Lago Buenos Aires: (881 Km.2) es un gran espejo de agua, en Chile se lo denomina Lago General Carreras. Es muy frecuentado por los pescadores, ya que posee buenos ejemplares de trucha.

Lago Posadas y Lago Pueyrredón: 127 km. de ripio por la R. N. 40 hasta Bajo Caracoles y luego 72 Km. al oeste por la R. P. 39, hasta llegar a un complejo turístico, ubicado en el extremo de la Península. Uno con sus aguas de color turquesa, el lago Posadas y el otro, con sus aguas de color azul, lago Pueyrredón. Muy cerca, el Cerro San Lorenzo, (3706 m.).

Los Antiguos

Vale la pena visitar este pueblo, ya que se encuentra a orillas del Lago Buenos Aires, que es compartido por Argentina y Chile. Es el segundo más grande de Sudamérica con 2.240 Km.2, si se lo considera en conjunto. De origen glaciar y rodeado por la Cordillera de los Andes, desagua en el océano pacífico.

Los Antiguos es un lugar de chacras, donde la cereza y la frambuesa, son sus principales cultivos.

En enero se celebra la fiesta nacional de la cereza, producto que se exporta.

Su nombre se debe a que los tehuelches, lo elegían como refugio, para los ancianos de la comunidad.

Se encuentra muy próximo a la frontera con Chile, donde conecta con la carretera austral chilena.

Excursiones desde Los Antiguos:

Trekking en Cerro Zeballos: (de 2743 metros). Este cerro está ubicado al suroeste de la meseta del Lago Buenos Aires (30 km. de la ciudad), con 900 hectáreas de bosque andino y diferentes circuitos de trekking.

Lago Buenos Aires: (ver excursiones Perito Moreno)

Visita a las chacras productivas: elaboración y degustación de dulces artesanales, frutas finas cultivadas por los productores locales. Degustación de dulces.

Cueva de las Manos

Posee un centro de interpretación y un sendero que se camina a lo largo del formidable Cañadón del Río Pinturas, de 170 metros de profundidad.

Esta famosa cueva esconde la mejor manifestación de arte rupestre regional.

Con sus pinturas aplicadas en la roca, se contabilizaron 829 importantes:

“negativas y positivas”, de las cuales solo 36 son diestras y el resto zurdas. Además de otros motivos naturalistas (como guanacos, grecas) y abstractos.

Estas pinturas constituyen una valiosa información sobre los primeros pobladores. Son verdaderas expresiones, que no siempre estamos en condiciones de interpretar.

Desde la Cueva de las Manos hasta Piedra Pintada, pasando por la cueva grande, han formado un corredor arqueológico (paralelo a la Ruta 40), y con pinturas de más de 10.000 años de antigüedad. Declarado Patrimonio Cultural de la Humanidad, por el Comité de Patrimonio Cultural y Natural de la UNESCO, se tuvo en cuenta el entorno y el paisaje natural intacto después de 10.000 años.

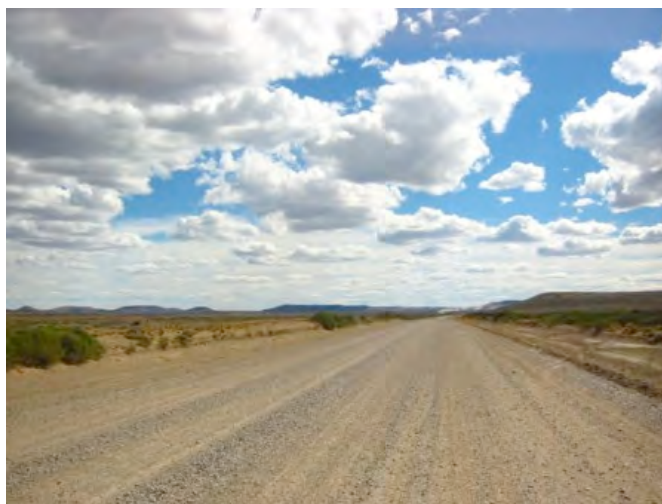

Ruta 40

Ruta 40:

Majestuosa 40, con olor a tierra.

Comienza en Cabo Vírgenes, (al sudeste de la provincia de Santa Cruz) y llega hasta la Quiaca (provincia de Jujuy).

Paralela a la Cordillera de los Andes, va atravesando los principales parques nacionales. Es la ruta de Argentina más larga, recorre 5.000 km. de norte a sur.

En la parte norte de Patagonia (provincia de Neuquén y Río Negro) está pavimentada, mientras que en el sur, es de ripio.

Conecta 27 pasos cordilleranos, atraviesa 236 puentes, y cruza 18 importantes ríos. Trepa sobre el nivel del mar a 5.000 metros.

Después de una lenta recuperación, hoy en día es un producto turístico de gran atracción.

Ruta desamparada, aquí señores, no funciona ni el móvil.

Sus paisanos de pueblos vecinos y estancias, esperan largos minutos en la ruta, haciendo dedo a algún coche u ómnibus que pase.

La ruta presenta un paisaje desolado, con un cielo que se cae, que abraza y que cae sobre el horizonte.

Lago San Martín

Este inhóspito lago es compartido por Argentina y Chile, en cada país se le conoce con un nombre diferente: O´higgins en Chile, y San Martín en Argentina, en honor a sus respectivos libertadores.

En verano es posible pasear junto al lago y navegar, si los frecuentes vientos no impiden su navegación. Su paisaje es un laberinto de fiordos de áridas orillas y escasa vegetación. Para acceder hay que desviarse de la Ruta Nacional 40 más de 50 Km.

El lago está custodiado por el vuelo del cóndor, ave de montaña por excelencia. El cóndor pesa alrededor de 12 Kgs. y su envergadura media es entre 1 m. y 1,20 m. Tiene plumaje negro y lleva un collar de plumas blancas en la adultez. Las hembras se diferencian por su cresta roja. Su vista es 8 veces superior a la del hombre, lo que le permite volar a gran altura y avistar a sus presas. Es un excelente planeador, se alimenta de presas muertas y suele comer hasta el hartazgo, aunque luego se le dificulte el vuelo.

Excursiones desde Lago San Martín:

Numerosos trekkings: para avistar al cóndor: lago San Martín, Cerro Moreno, Laguna Talca. Cerro de la Condolera, Cerro Astillado y Península Maipú.

Cabalgatas: Cerro Astillado, Península Maipú, a la Palmera Petrificada.



Lago San Martín

El Chaltén

Es uno de los pueblos más jóvenes de Argentina, declarado la capital del trekking. En invierno tiene 400 pobladores estables, mientras que en verano arriban hasta 8.000 visitantes.

Forma parte del Parque Nacional Los Glaciares, su macizo Fitz Roy alcanza los 3.405 m.

Se lo denomina con este nombre, según los indios tehuelches, por las nubes que lo tapan, ellos pensaban que era un volcán en actividad.

Se encuentra en el valle formado entre los ríos Fitz Roy y de las vueltas, detrás del pueblo se puede observar el monte Fitz Roy y el cerro Torre, puertas que conducen al hielo continental.

Su temporada activa comienza en noviembre hasta finales de marzo. Si no se lo visita en estos meses, hay más dificultades de encontrar alojamientos y traslados.

Monte Fitz Roy, (3.405 m.)

Se le puede observar en cualquier foto con sus picos rodeado de montañas, y se lo distingue. Cada año recibe a muchos andinistas y turistas que se acercan hasta su base, para poder subir a su cumbre. Es difícil encontrarlo sin que esté tapado por las nubes.

Este macizo plutónico, no forma parte estrictamente de la cordillera de los Andes, porque sus agujas no se elevaron como resultado del plegamiento orogénico general, sino que son el resultado de la extrusión de material magmático. De las agujas, la más alta es el Chaltén (hoy Fitz Roy).



Monte Fitz Roy

Trekkings desde el Chaltén:

Monte Fitz Roy: (3.405 m.): andinistas y turistas se acercan hasta su base para poder subir a su cumbre. La época ideal para subirlo es de febrero a marzo. (Para alpinistas.)

Laguna de los tres: desde el campamento Poincenot, en el camino se contempla el Fitz Roy. Se va por el mismo camino de laguna Capri, contemplando el Fitz Roy, se aconseja pernoctar en el campamento Poincenot y comenzar la caminata bien temprano. Sin nubes, con la vista despejada.

Dificultad: media Duración: 6 h. Y 2 h.

Campamento Padre Agostini y Laguna Torre: esta caminata recorre el valle del río Fitz Roy hasta el origen, la laguna Torre. Existen 2 sendas posibles. Durante el trayecto se aprecian varios cerros: el cerro Solo, el cordón Adela y el cerro Torre. Cuanto más se avanza se observan los glaciares Grande y Torre. Se llega a la laguna y se observa el impresionante glaciar Torre y el frente del glaciar Grande.

Dificultad: fácil. Duración: 4 horas.

Laguna Capri: la senda comienza en el bosque bajo y luego de un tramo de subida, se llega a una mirador con vista panorámica al valle del río de las vueltas. Ideal para ver la vista al Fitz Roy. Se debe tomar el desvío hacia la laguna y el campamento laguna Capri.

Dificultad: fácil. Duración: 2 h.

Salto del Chorrillo: Es una cascada que se encuentra a 5 km. del Chaltén, tiene 15 metros de altura y es la caminata más corta y fácil.

Dificultad: fácil. Duración: 40 min.

Glaciar Piedras Blancas: Se repite el trayecto al campamento Poincenot., y se llega al arroyo piedras blancas, se cruza el río, y se llega a la laguna. Donde se aprecia una impresionante vista al glaciar. Y también se observa el monte Fitz Roy.

Dificultad: fácil. Duración. 5 h.

Piedra del Fraile: se cruza un hermoso bosque de lengas. La ruta comienza en el río eléctrico, a 17 Km. del Chaltén.

Dificultad: fácil. Duración 3 h.

Fitz Roy y Cerro Torre: Es un recorrido por distintos puntos panorámicos, desde donde se pueden apreciar las mejores vistas. Se realiza con guías experimentados de la administración de parques nacionales, es una caminata fácil.

Dificultad: fácil.

Trekking y escalada al glaciar Torre: se realiza desde laguna Capri. (Campamento Bridway). Luego se adquiere el equipo adecuado para realizar la escalada: arnés, grampones, sogas, etc.). Con guías especializados. Se atraviesa el río Tirolesa. Rocas en pendiente, bosques y cascadas. En la base del glaciar Torre, se almuerza.

Duración: 1:30 minutos hasta su base.

Trekking por el glaciar Viedma: Se realiza con grampones, se visitan cavernas de hielo y otras formaciones glaciarias. Este glaciar, es el segundo de gran tamaño, después del Upsala. Tiene paredes de 55 metros de altura. Se transita por la bahía de los témpanos, y se almuerza. Con Caminata guiada de 45 minutos.

Duración: dos horas.

Expedición Paso Marconi: Se puede apreciar el glaciar Marconi ascendiendo en el y recorrer los bosques. Aquí se observa la inmensidad del hielo patagónico sur, paso de los exploradores de todos los tiempos.

Trekking a la Laguna del Desierto: desde El Chaltén, es un trekking de 37 Km. para explorar la laguna del desierto, se cruza el salto del chorrillo.

Mapas para caminar:

El Chaltén Mapa de caminatas. Editado por Chaltén Outdoor.

Monte Fitz Roy - Cerro Torre- Lago del desierto. Edición Zagier y Urruti.

Mapa Parque Nacional Los Glaciares, Edición: Comunicación Integral.

Que llevar a los trekkings:

Gafas de sol, crema solar, guantes, botas de trekking, vianda, cantimplora, chaqueta y pantalón impermeable.

Excursiones desde Chaltén:

Lago del Desierto: se recorren 37 Km. por camino de ripio hasta llegar, con vistas a glaciares y chorrillos. El camino es de una sola mano, y se observa un precioso bosque de lengas. Es uno de los caminos más bonitos de la Patagonia Argentina. Desde aquí se pueden hacer varias caminatas, cortas o largas. Lo conveniente es ir a pasar el día. Hay varias actividades para realizar: se puede acceder a hacer un pequeño trekking al glaciar Huemul, acampar o pescar. Se suele ir a pasar todo el día. Hay autobuses que salen desde el Chaltén.

Viedma Discovery: Navegación que parte de Bahía Túnel, a 18 km. del Chaltén. Es posible hacer un trekking en este glaciar, en las proximidades del hielo, guiado. Este glaciar es el segundo en tamaño dentro del parque nacional los glaciares, después del glaciar Upsala. Se desprenden témpanos de diversos tamaños.

Estancia El Pilar: se encuentran a 15 Km. de El Chaltén, por el camino que conduce al Lago del Desierto, emplazada sobre una de las márgenes del Río de las Vueltas. Se pueden realizar varios trekking desde aquí, realizar actividades como: escalada en roca, rappel, rafting y tirolesa y también disfrutar de la infraestructura de la hostería y su cocina gourmet de alto nivel.

Otras excursiones:

Lago Belgrano y Cerro San Lorenzo: se encuentran dentro del Parque Nacional Perito Moreno. Se encuentra a 400 km. del Chaltén. Cañadones y lomadas cubiertas de coirón (es una gramínea, que se encuentra en la estepa), y en los bosques patagónicos, formando matas de 50 a 60 cts. de altura. También se encuentran árboles petrificados de más de 10 metros de altura y es posible avistar al cóndor.

Bosque petrificado Estancia La Leona: (Ver otras excursiones Calafate)

Parque Nacional Los Glaciares

Su escenario principal son montañas, lagos y bosques. Incluye una porción de la cordillera de los andes, que se encuentra prácticamente cubierta de hielo, al oeste, con nieve y al este, la árida estepa patagónica.

El parque fue creado en 1.937, tiene 724.000 ha., y en total posee 356 glaciares.

Situado al sudoeste de la provincia de Santa Cruz, con 600.000 hectáreas, sus atracciones principales los mas de 47 glaciares que posee, siendo los más conocidos: el Perito Moreno, el Marconi, el Viedma, el Moyano, el Agassiz, el Bolado, el Upsala (10 km. de ancho y 50 de largo), el Onelli, el Spegazzini, el Mayo, el Ameghino, el Firas, etc. Su nombre se debe, a la cantidad de glaciares que lo forman. Los 47, forman parte de Hielo Continental Patagónico, el cual ocupa casi la mitad del parque. 13 glaciares descienden en la cuenca atlántica. Hay más de 200 glaciares pequeños, que no forman parte del Campo de Hielo Patagónico. Se pueden ver innumerables lenguas de hielo grandes y pequeñas.

Como resultado del deshielo, se originan dos grandes lagos: El Lago Argentino y el Lago Viedma, que desaguan a través del río Santa Cruz, hasta llegar al Océano Atlántico.

Este parque esta declarado por la UNESCO Patrimonio Mundial de la Humanidad desde 1981.



Glaciar Perito Moreno

Calafate

Con casas bajas y rústicas, Calafate tiene un encanto especial. Se encuentra a 60 km. del glaciar Perito Moreno, y de los demás glaciares que componen el Parque Nacional Los Glaciares.

Cuando se fundó en 1927, era un pueblo pequeño al que pocos argentinos y casi ningún extranjero visitaba. Tuvo un increíble desarrollo turístico en los últimos años, gracias a los medios de comunicación que anunciaron el espectáculo de las últimas rupturas del glaciar Perito Moreno.

Es el destino turístico más importante de Argentina, a raíz de ello ahora posee aeropuerto internacional.

El pueblo del Calafate vive de esta principal atracción turística, y su temporada alta es de octubre a abril.

Su nombre, es debido al arbusto espinoso: llamado Calafate, muy frecuente en los andes. La infusión de su madera se usa para teñir la lana y como remedio natural para la fiebre.

Visitas por Calafate:

Paseo de las artesanías: artesanos del pueblo que venden sus productos regionales.

Museo Regional el Calafate: cuenta la historia y la vida de los primeros pobladores. Posee un material arqueológico y paleontológico, importante: (Boleadoras, piedras talladas, puntas de flecha). (Av. Libertador General San Martín entre Río Gallegos y Coronel Rosales).

Centro de Interpretación Histórica El Calafate: un equipo de investigadores y arqueólogos especializados en Patagonia, abrieron este museo, (hace muy poco)

Es muy recomendable visitarlo para entender la historia y las distintas etapas que vivió la Patagonia. Líneas del tiempo expresadas con mapas, láminas y dibujos, paneles explicando la historia. Replicas, objetos, utensilios, y relatos sonoros. La Patagonia Prehistórica: 14 mil años de historia humana y ambiental. Los procesos glaciarios y las transformaciones ecológicas, la mega fauna y el arte rupestre. El origen y la consolidación de la cultura tehuelche y los primeros encuentros con los europeos. El boom de la producción ovina y las grandes estancias, el conflicto laboral y las huelgas, y también los orígenes de la ciudad del Calafate.

Lago Argentino: es el segundo más grande de Argentina por su extensión y el mayor de agua dulce.

Laguna Nimes: reserva faunística que posee 80 especies de aves.

Excursiones desde Calafate hacia el Glaciar Perito Moreno:

Glaciar Perito Moreno: Excursión para contemplar el glaciar, durante horas. Se lo puede observar desde las pasarelas (balcones), que se encuentran en distintas alturas. Dura todo el día. (Ver Glaciar Perito Moreno). Se recomienda llevar vianda y mate. Hay mesas para poder comer en el bosque, y también hay un bar y un restaurante de comidas. Dentro del parque nacional los glaciares, siempre debe traerse sus residuos, por lo que deberá llevar una bolsa para transportarlos.

Minitrekking en glaciar Perito Moreno: es una experiencia memorable y recomendable de realizar. Una de las excursiones más emocionantes que hay. Sobre todo si no se ha caminado por el hielo. Se ven formaciones de hielo, grietas y lagunas pequeñas. Se realiza con grampones y zapatos de trekking.

Que Llevar: gafas de sol, crema solar, guantes, botas de trekking, vianda, cantimplora, chaqueta y pantalón impermeable.



Glaciar Perito Moreno

BIG ICE: trekking avanzado en el glaciar Perito Moreno. Se debe tener buen estado físico para hacerlo. Es una caminata larga, exclusiva para los más aventureros. Se parte del puerto Bajo de las Sombras, una embarcación lleva al grupo hasta el brazo rico del lago argentino. La caminata se realiza con grampones y arneses. Se observan grietas enormes, cuevas, y lagunas azules.

Recorrido del glaciar: 4 horas.

Que Llevar: gafas de sol, crema solar, guantes, botas de trekking, vianda, cantimplora, chaqueta y pantalón impermeable.

Navegaciones:

Brazo Rico del Lago Argentino: para apreciar los témpanos que provienen de las paredes del glaciar Perito Moreno, acercándose al frente del glaciar, permiten observar de cerca las paredes del glaciar, y llegar al canal de los témpanos (lado sur). Para avistar, de cerca, los desprendimientos que se producen.

Todo Glaciares: Spegazini, Onelli y Upsala: se navega hasta las bahías de los glaciares y se baja durante dos horas en la bahía del glaciar Onelli, y se realiza una caminata por el bosque. Parte de Punta Bandera, comienza su recorrido por el Glaciar Upsala, el de mayor superficie dentro del hielo continental patagónico. La altura de sus paredes es entre 60 y 80 metros, y tiene una superficie de 595 Km. 2., se continúa navegando hasta el Glaciar Onelli. Allí se desembarca, en la Bahía Onelli, donde se almuerza, con vianda o en el restaurante. Bahía Onelli tiene un bosque típico andino patagónico, con especies de lenga y guindo. Se atraviesa el bosque con una caminata de 800 metros. Y se llega a la Laguna Onelli, donde se ven los glaciares Onelli (45 Km.), Bolado (16 km. 2) y Agassi (31 km. 2). A causa de los desprendimientos de los glaciares, la laguna se encuentra repleta de pequeños témpanos. A la vuelta, se navega al glaciar Spegazzini, que tiene una superficie de 66 km. 2 y una longitud de 25 km. La altura de su frente, que es de 80 a 135 m. en su parte más alta, es el glaciar de mayor altura del parque nacional.

Glaciar Upsala: se realiza en un moderno catamarán, navegando primero el brazo norte del lago argentino, parte de Puerto Bandera a 45 Km. de Calafate y dura todo el día. Después del Brazo Norte se navega el Brazo Upsala para llegar hasta los pies del glaciar del mismo nombre. Se pasa por Bahía Onelli y de allí, hasta la laguna Onelli, creada por los glaciares Onelli, Agassiz y Bolados.

También es posible realizar un Crucero de dos días, por el Glaciar Upsala y Spegazini.

Otras excursiones:

Bosque Petrificado La Leona: a 110 km. de Calafate, se llega por la ruta provincial 5, se pasa por la estancia la leona dentro del recorrido. Los árboles de La Leona fueron arrastrados por los ríos, y por los glaciares, hasta este lugar. Han transcurrido 150 millones de años.

Excursión al Chaltén: ubicada a 220 km. por la Ruta Prov. 11, Nac. 40 y Prov. 23. Es la capital del trekking de Argentina. (Ver El Chaltén).

Cuevas del Gualicho: a 10 Km. al este de Calafate. Cueva arqueológica, cubierta de roca sedimentaria y vegetación esteparia. Manifestaciones pictóricas del hombre prehistórico. Se encuentra dentro de una estancia.

Visita a Estancias rurales:

El Galpón del Glaciar: a 22 Km. del Calafate, camino a Punta Bandera, por la R. P. 11, es una cálida estancia que muestra y comparte sus actividades de agroturismo. Con vista panorámica al lago argentino, al cerro cristal, y a la cordillera de los andes. Arreo de ganado, demostración de esquila, cabalgatas y avistaje de aves. Degustación de asado típico, y espectáculo musical de folklore argentino.

Estancia Cristina: Principal escenario de la excursión de aventura llamada Upsala Explorer. En la excursión se pasa por un valle aislado, con bosques, lagos, montañas y el imponente glaciar Upsala. También es posible realizar cabalgatas, o trekkings acompañados por los guías. La estancia posee un quincho antiguo que funciona como restaurante, donde se puede degustar un cordero patagónico o merendar tortas.

Estancia Nibepo Aike: se encuentra enclavada en el parque nacional los glaciares. A 5 km. de lago Roca y a 60 km. del Calafate. La estancia se dedica a la crianza del ganado ovino y bobino. Posee un comedor que ofrece platos típicos de carnes y verduras, y un quincho para cocinar los asados. Actividades: cabalgatas al glaciar Perito Moreno, pesca deportiva o diferentes trekkings. Posee una casa rustica y muy acogedora.

Cabalgatas: todas las estancias organizan cabalgatas, combinando con tareas rurales de la estancia y asado criollo. Circuitos: Lago Roca, Bahía Redonda, Cuevas del Walichu, Laguna Nimez, y cabalgatas por la montaña, acampando, con recorridos entre 3 y 5 días.

Parque Nacional Torres del Paine: se parte desde el Calafate. El parque se encuentra a 3 horas de distancia. Posee numerosos senderos para ver los cuernos del Paine y muchos glaciares. Tiene una característica muy especial y es que dentro del parque se ven cantidad de manadas de guanacos, muy acostumbrados al hombre. También se visita el Lago Sarmiento de Gamboa y Laguna Azul con vistas de las Torres, como también los Saltos del Río Paine, Lagos Nordenskjold y Pehoe, Salto Grande, y en El Mirador de los Cuernos se realiza un Trekking de (2 h). Luego se continúa hacia el Centro de Interpretación, Lago y Glaciar Grey en el que se realiza otro trekking de (2 h.). Dificultad: baja Duración: todo el día.

Cerro Huyliche en 4 X 4: punto panorámico de la ciudad, se lo denomina: El balcón de Calafate. Con Vistas al lago argentino, al glaciar Perito Moreno, y a los picos del Chaltén.

Excursión No Convencional al Glaciar Perito Moreno: se realiza con guía especializado, que explica la historia del Calafate, y su producción ganadera. Avistaje de fauna: gato montes, ñandú petiso, halcones, águilas, patos, caranchos, cauquenes, zorrinos. Se observa un cambio brusco en la vegetación: de la estepa al bosque patagónico, dentro del Parque Nacional Los Glaciares. Ñires, calafate y notros. Contemplación del glaciar Perito Moreno.

Lago Roca: Se encuentra dentro del Parque Nacional Los Glaciares, a 52 km. por la ruta prov. 15. Es posible pescar truchas o salmones, o realizar caminatas de todo tipo: hacia el cerro Cristal (1282 m.), con vistas a los glaciares y las Torres del Paine. Avistaje de aves, y también posibilidad de acampar en el camping lago roca. Cabalgatas desde la estancia Nibepo Aike, (a 5 km.) de distintas duraciones.

Pesca Lago Roca y Río Pico.: truchas y salmones a la vista. Excursión que dura todo el día. Se transita con un vehículo 4 x 4, hasta el lugar. Se encuentra a 60 km., se realiza con guías especializados. Solo es posible realizar una pesca por pescador de arco iris. Esta trucha de gran tamaño, nace en los ríos y luego emigra hacia el mar. Pescadores de todo el mundo realizan el viaje para pescar esta especie. Otros lugares de pesca: Río Bote y Río Santa cruz.

Glaciar Perito Moreno

Rodeado de bosques y montañas, forma parte del Parque Nacional Los Glaciares y nace del Campo de Hielo Patagónico Sur.

Es compartido por Argentina y Chile. Se extiende por el brazo sur del lago argentino.

Debe su nombre a Francisco Pascasio Moreno (1852-1919), explorador del sur argentino, creador de la sociedad científica argentina, y de los parques nacionales.

El glaciar Perito Moreno tiene una longitud de 30 km., un frente de 5 km. y una altura de 70 metros.

Es el único glaciar que no esta en retroceso. El Perito Moreno es el único que avanza tanto, y que llega a separar las aguas del brazo rico con las del lago argentino. El frente del glaciar cuando llega a la costa cierra el paso de las aguas del brazo rico y se produce un embalse, donde el agua provoca un desnivel de unos 20 metros. Tiene una velocidad de 4 km., (2 m. por día). de frente. Por la presión del agua, el hielo empieza a erosionarse hasta que llega la esperada ruptura.

En sus rompimientos se desprenden témpanos de grandes tamaños.

La última ruptura fue en marzo de 2006, con una diferencia de 2 años de la última ruptura. Es uno de los glaciares más importantes, y está considerado la octava maravilla del mundo.

Es posible caminar sobre el, en distintos trekking que se realizan en la zona apta.



Glaciar Perito Moreno

Cuando se lo contempla... se suele perder la noción del tiempo.

PATAGONIA LAGOS

La región de lagos ubicada en la parte noroeste de la Patagonia Argentina, se destaca por sus bosques, lagos y montañas, y por estar enclavada en medio de la Cordillera de los Andes.

Montañas cortadas por valles y lagos de origen glaciar, en esta región se encuentra la cuenca lacustre mas importante de Argentina.

En el norte, podemos ver el Volcán Copahue (2.953 m.), zona de argentina caracterizada por sus aguas termales, y más al sur el Volcán Lanín (3.776 m.), muy visitado por andinistas y escaladores.

La región de lagos fue habitada por mapuches, los cuales hoy todavía encontramos en comunidades.

Las provincias que abarca son: Neuquén, Río Negro y Chubut.

En estos lagos se puede practicar la pesca deportiva, andinismo, o simplemente navegar por alguno de ellos.

Sus principales atracciones son los deportes que se practican, y el paisaje típico de un pueblo de montaña, visitar los parques nacionales, para observar la flora y la fauna representativa de la región.

Otra opción, es continuar el viaje cruzando a Chile (país vecino) y seguir visitando más lagos.

O visitar a 80 Km. de Neuquén, Villa Chocón, un centro de referencia para la paleontología nacional, se han encontrado restos de dinosaurios.

Las Localidades más importantes son: San Martín de los Andes, Villa la Angostura, Bariloche y Esquel.

Clima:

En invierno mucha nieve, el verano es mas seco. Aunque en otoño y primavera es bastante más húmedo. Es la zona donde hay mayores precipitaciones.



Provincia de Neuquén:

Neuquén

Esta ciudad no es de gran atractivo turístico, es el centro neurálgico provincial. Su ubicación y facilidades hacen fácil la conexión a otros destinos (como cruzar a Chile, continuar el viaje más al sur de la Patagonia Argentina, cruzar a la provincia de Mendoza (vecina al norte) o cruzar al Valle de Río Negro).

La localidad de Neuquén es sede administrativa provincial, tiene aeropuerto y una amplia red de autobuses.

La prosperidad de la provincia se basa en las regalías que percibe por la explotación de gas y petróleo.

A 90 km. de la ciudad de Neuquén, al noroeste, se encuentra el pueblo llamado Las Lajas, desde aquí se puede acceder a 3 destinos: *Parque paleontológico*, Lago Barriales de la Universidad Nacional de Comahue, con 200 ha. de excavaciones paleontológicas.

Por la ruta 21 se accede al *Parque Provincial Copahue - Caviahue* (1966 m.), donde se desarrollan actividades termales. Caviahue es un centro de deportes invernales.

Al Sur la zona de Pehuenia, la región de los pehuenes (bosque de araucarias), donde se encuentra el *Lago Aluminé*. También centros de veraniero como: Villa Pehuenia, Villa Unión y Villa Italia.

A lo largo del Valle del Río Aluminé se practica la pesca deportiva, también kayak y rafting.

Se puede visitar el paseo de artesanos en el centro de la ciudad.

Volcán Lanín

Volcán Lanín: (3.776) Descubierta en 1.782, con forma cónica casi perfecta. Su base se encuentra rodeada por los lagos Paimun, Huechulafquen y Tromen. Su cumbre permanece cubierta de nieve y hielo todo el año, recibe visitas de los amantes de andinismo que viene a la Patagonia exclusivamente para subirlo.

Parque Nacional Lanín: Todos estos lagos forman parte del parque nacional: Lolog, Curruche Chico y Grande, Epulafquen, Carilafquen, Paimun, Tromen y Huechulafquen. Se protegen 379.000 ha. de bosque de (lenga, ñire, cohíue), también se encuentra el raulí y el pehuén.

San Martín de los Andes, Junín y Aluminé, son las 3 poblaciones de las cuales se puede explorar este parque.

Junín de los Andes

Es la capital nacional de la trucha, al oeste se encuentra el mirador de cerro de la cruz, que en su ladera se realiza el Vía Crucis. Muy cercano a Junín todavía quedan reservas indígenas para visitar, que forman parte de los pueblos originarios de la Patagonia.

El Lago Huechulafquen se encuentra a 50 km. al noroeste, con orillas de suave declive contrariamente a otros, con laderas mas abruptas. Desde aquí se puede observar el Volcán Lanín (cara sur).

San Martín de los Andes

Ubicada en la orilla oriental del Lago Lácar, San Martín de los Andes, es un pueblo muy pintoresco.

Ideal para ir a esquiar, a su centro más próximo: el Cerro Chapelco. Donde se realizan competencias nacionales e internacionales, es una de las pistas de esquí más importantes de la Patagonia.

San Martín de los Andes, es un pueblo pequeño, en un día se puede recorrer entero, tiene 2 miradores que son muy atractivos (bandurrias y arrayán), a sus alrededores hay reservas mapuches para visitar.

Su vista desde lo alto, es mejor que desde lo bajo, ya que esta enclavada en el paisaje.

Visitas por San Martín de Los Andes:

Feria de artesanos en la Plaza San Martín: artesanos del lugar se dan cita aquí para ofrecer productos regionales.

Museo Municipal Primeros Pobladores de la Patagonia: su edificio fue construido en el año 1930. Sus piezas testimonian diversos hechos históricos de la región.

Mirador Bandurrias: vista panorámica del pueblo.

Mirador Arrayán: vista panorámica del pueblo y del lago Lácar.

Cruzar al Lago Lácar: (se atraviesa la comunidad mapuche Curruhuinca).

Red bus City tour: realiza un tour por la ciudad y los alrededores. Recorre unos 6 km.

Excursiones desde San Martín de los Andes:

7 Lagos: en San Martín de los Andes comienza la ruta de 7 lagos, camino de cornisa. (ver 7 Lagos)

Esquí en Cerro Chapelco: (en invierno): se encuentra a 19 Km. de San Martín de los Andes, es uno de los centros mas importantes de la Patagonia. Aparte del esquí, se pueden realizar paseos en motos de nieve, en trineos, o realizar caminatas por el bosque.

Excursión lacustre visitando los lagos Huechulafquen, Epulafquen: con vistas al volcán Lanín (3.326) y a los lagos, cerros nevados, y un río de lava solidificada, parte de Puerto Canoa.

Playa Catrite y Villa Quila Quina: es una zona de playa sobre el Lago Lácar. Se divisa el Lago Lácar hasta llegar a Quila Quina. En la villa se puede realizar la excursión a Cascada del Arroyo Grande, junto con otro sendero llamado El Cipresal.

Cabalgata por el cerro Abanico: se encuentra a 5 km. del centro de la aldea, en territorio de la comunidad mapuche Curruhuinca. Se realizan cabalgatas al cerro, desde el cual una vez arriba se puede observar, el pueblo, el Lago Lácar, y el cordón Chapelco.

Circuito 7 lagos en Bici: son 112 km. por la ruta 234, tramo que une las localidades de San Martín de los Andes y Villa la Angostura. Ideal para los amantes de la bici.

Otras excursiones:

Buceo de altura en el Lago Lácar: la temperatura del agua es entre 19 a 21° C en verano, es el lago más cálido de la zona. Se pueden ver fondos rocosos, naufragios, almejas de agua dulce y cangrejos de río, que viven en huecos entre las rocas.

Cruce a los lagos chilenos: Paso fronterizo. Embarcación Hua Hum, a 45 km. desde San Martín, por la ruta nacional 234 y luego la 48. Es un recorrido de playas y lagos. Navegación por el lago Pirihueico, con hermosos paisajes cordilleranos.

Paso internacional Mamuil Malal: se parte de Junín de los Andes, y se toma la ruta provincial 62, hacia el paso internacional Mamuil Malal o Tromen, camino de ripio, se recorre el bosque de araucaria, se divisa la laguna Quillehue, y se llega hasta la ciudad de Pucón (Chile).

Ascensión al Volcán Lanín: excursión de alta montaña, se debe ir con equipos especializados y autorización. Se realiza con guía especializado, son 3 días de trekking, se ha de tener buen estado físico, o realizar un entrenamiento previo a la excursión.

Parapente en los faldeos de Chapelco: para volar en la región patagónica, hay que conocer bien como circula el viento, su seguridad es casi total, es una aventura fantástica.

Cruce nadando por el Lago Lácar: prueba para amantes nadadores. Esta competición se realiza en febrero, con motivo del Aniversario la localidad de San Martín de los Andes.

Rafting por el Río Hua Hum: se encuentra a 30 km. de San Martín de los Andes, se cruza con un gomón (bote) por el río Hua Hum, " agujero en el cielo " (en mapuche). El río Hua Hum, de color turquesa y va hacia Chile, desemboca con otro nombre en el pacífico.

Trekking hasta la Islita: a solo 5 km. del pueblo, con vistas al Lago Lácar y a la cordillera, bosque de ciprés y roble. Se sube al cerro Bandurrias, senda de 20 m. Se ingresa a la Comunidad Curruhuinca, hasta llegar a la isleta.

Lago Curruhué: se encuentra dentro del Parque Nacional Lanín, su entorno natural brinda hermosos paisajes originados por su pasado volcánico. Lagos, volcanes y pozos termales.

Visita a la Estación de Captura y reproducción de peces: construida pensando en el cuidado del medio ambiente, y con el fin de imitar el hábitat natural de los peces. Fue creada a causa de los problemas por la pesca furtiva que se realiza en la zona.

A principios de siglo, se introdujeron especies como trucha y salmón, las cuales se adaptaron bien al ambiente, logrando que la pesca deportiva genere un importante desarrollo económico.

Trekking en Laguna Verde: se parte por la ruta nacional 234 en dirección al Cerro Chapelco, 20 km. Cerro Mocho y Cerro Teta, a este último se puede llegar con la aerosilla, que llega hasta el filo del cerro, y ahí comienza la senda a laguna verde, se transita por cañadones, arroyos, y bosques de ñire.

Trekking en Cerro Colorado: se toma la ruta nacional 234, en dirección a Junín de los Andes, y luego la ruta 48, se transita por bosques de lengas, divisando el Lago Lácar, se atraviesa Pampa del Tromp. Caminata de dos horas.



Circuito 7 Lagos

7 Lagos

Se parte desde San Martín de los Andes y se recorren 110 km. de ida hasta llegar a Villa la Angostura. Se ven importantes miradores naturales de gran belleza.

Este circuito es un recorrido de lagos, y es la más importante de todas las excursiones para realizar en la provincia de Neuquén. Se puede realizar desde primavera hasta otoño.

En ella, se ven los lagos: Correntoso, Espejo, Traful, Escondido, Villarino, Machónico, y Hermoso.

Lagos de espejo, rodeados de hermosos bosques, uno de los paisajes más representativos y bonitos de la región. En primavera, con flores, después de haber estado tapados por la nieve, aparecen en el paisaje.

Se pueden pescar truchas, arco iris, marrones, y percas.

Entre las montañas se observa un bosque de lengas, ñires y cohúes.

Siguiendo esta ruta hay un desvío hacia Villa Traful, una bonita aldea cordillerana con un flamante muelle deportivo.

Villa La Angostura

Se encuentra bordeando la orilla norte del Lago Nahuel Huapi y se divide en dos zonas, el cruce, que es su centro comercial, y la villa, que esta enclavada al lago. Su actividad se centró en el cruce, apartando así a sus puertos.

Fundada en 1937, y vecina del Parque Nacional los Arrayanes, es el principal atractivo natural de Villa la Angostura que se encuentra a 12 km. dentro del lago. Hace varios años que es destino turístico clave para los amantes de la naturaleza, pesca deportiva, esquí en Cerro Bayo, trekking, montañismo, bicicleta de montaña y kayak.

Visitas por Villa la Angostura:

Recorrido por sus edificios históricos y puentes.

Museo Histórico Regional de Villa la Angostura: elementos de la cultura aborigen, documentos de la Campaña del Desierto, y la historia de los Parques Nacionales.

Capilla Villa la Angostura.

Excursiones desde Villa la Angostura:

Bosque de Arrayanes: todos los días salen excursiones desde el Puerto la Angostura, es el único parque nacional que posee esta especie. Se puede optar por un regreso en bici por toda la península de Quetrihué, o también se puede acceder a través de un intenso trekking desde Villa la Angostura de (3 o 4 h.).

En el muelle de puerto angostura, sobre bahía mansa, parten las excursiones al bosque de arrayanes y otros paseos por el lago. Se puede optar por realizar la excursión combinando Isla Victoria, llevaría todo el día, con paisajes de cerros, puntos panorámicos, y caminatas por el bosque.

Reserva Laguna Verde: cipreses, coihues, arrayanes, y otras especies. En el centro se encuentra la laguna verde, de un color verde esmeralda.

Otras excursiones:

Balneario del Lago Correntoso: se encuentra a 5 km. de la ciudad, lugar donde veranean los habitantes de Villa la Angostura en verano. Se accede por la ruta nacional n° 231, como yendo a siete lagos, se toma un desvío a la izquierda, y se llega al balneario. Se puede realizar kayak, remo, canotaje, paseos en lancha, o cabalgatas.

Centro de esquí Cerro Bayo (en invierno): para practicar los deportes de invierno, con 23 pistas señalizadas y 12 medios de elevación.

Cabalgata a los Miradores del Cerro Bayo: se realiza un recorrido hacia la base de la montaña, 9 km. partiendo de la villa, por la ruta 231, y luego por la ruta provincial n° 66. La cabalgata se realiza con un guía especializado que comenta la fauna y flora típica. En cerro Bayo, también se puede hacer un recorrido en fourtrax por los faldeos.

Cabalgata al Cerro Belvedere y la Cascada Inacayal: 4 horas de excursión, por paisajes de bosques de lengas y faldeos, visitando puntos panorámicos. Con guía especializado, que comenta geografía, flora y fauna del lugar. Arriba con vistas al Lago Correntoso y Nahuel Huapi.

Cascada Río Bonito: 3 km. dirección a Bariloche, por la ruta provincial n° 66, llegada a la senda, se recorren 200 m. hacia Cascada Río Bonito y se observa el salto de 35 m.

Visita a Puerto Manzano: aldea con confortables cabañas, ubicada en una península de cara al lago Nahuel Huapi. Uno de los rincones mas bellos del municipio.

Miradores de la Península de Quetrihué: se ingresa al Parque Nacional los Arrayanes, hasta llegar al mirador arrayán, (20 min.) con vista panorámica al lago Nahuel Huapi, la Bahía Brava, la isla Fray Menéndez y el cordón montañoso que limita con Chile.

Mountain Bike al Lago Espejo: total 24 Km. por caminos de ripio, de subidas y bajadas. Para llegar se toma la Ruta 231 dirección al norte, y se continua 12 km. de subidas y bajadas.

Pesca en el Lago Espejo: lago de unos 18 km. de largo, cuenta con algunos sectores rocosos, se ven mejillones y se puede pescar truchas y salmones.

Provincia de Río Negro:

Bariloche

Fundada en 1902, tiene una cantidad de excursiones para realizar, motivo por el cual, se convierte en su principal atractivo.

En su paisaje se ven cerros tupidos, bosques de cohúes, cipreses y, el gran Lago Nahuel Huapi. Podría decirse que Bariloche es la capital de la región de lagos.

Es la puerta de entrada para andinistas y escaladores del Parque Nacional Nahuel Huapi. También para amantes de la pesca, rafting, cabalgatas, bicis de montaña, esquí, o para comer un delicioso chocolate artesanal, ya que en Bariloche existen sofisticadas industrias de chocolate.

Bariloche crece muy rápido, su arquitectura, con casas de madera y piedra de estilo alpino, también se observan bloques de apartamentos.

Recibe turistas todo el año, y hasta los jóvenes de Argentina cuando se gradúan en el colegio asisten aquí para divertirse y recorrer la zona.

En verano se la observa llena de colores, por su variedad de flores, ideal para realizar excursiones a pie.

Visitas por Bariloche:

Museo de la Patagonia Perito Moreno: lleva el nombre de Francisco P. Moreno, explorador de los Andes y de los ríos patagónicos. Donó las tierras que se transformaron en el primer Parque Nacional de la Argentina (Parque Nacional Nahuel Huapi). Muestra distintos momentos históricos y culturales que atravesó la Patagonia.

Arquitectura del centro cívico y plaza de los artesanos.

Club andino Bariloche: con mucha información para los amantes de la montaña, mapas con senderos y permisos de trekking.

Excursiones en coche alrededores de Bariloche:

Circuito chico: la excursión más tradicional de Bariloche, comienza en Av. Bustillo y se recorre, Playa Bonita, Isla Huemul, Cerro Campana, mirador, Ruta de la Virgen y Puerto Bueno. Villa de Llao Llao, donde se encuentra la capilla San Eduardo y el hotel Llao Llao. Lago Escondido, y por el puente del Arroyo Angostura, que permite la unión de las aguas de los lagos Moreno y Nahuel Huapi. Luego el punto panorámico del Km. 40., donde se observa el paisaje de Lago Moreno y Llao Llao.

Colonia Suiza: cercana a circuito chico, y rodeado de bellas montañas, con un particular encanto. Fue lugar de asentamientos de inmigrantes suizos y franceses de Bariloche. Hay una casa de artesanías y también hosterías. Los domingos tiene lugar el tradicional curanto, también asado y empanadas.

Cerro Otto: con 1405 m. de altura puede optarse por caminar (2 o 3 h.) o descubrirlo a su paso, por teleférico (12 m.). Arriba hay un circuito de 3 Km., atravesando un maravilloso bosque de lengas que se puede recorrer a pie o en bici. Excursiones en bici de montaña, escalada en roca, trekking.

Cerro Catedral: la vista desde este cerro es un atractivo importante, sobre todo en invierno. Abierto todo el año, se practica esquí alpino y de fondo, y también snowboard en 77 Km. de pistas. Se celebra la fiesta nacional de la nieve con fuegos artificiales y la famosa bajada de antorchas. Es uno de los centros de esquí más importantes de la Patagonia.

Cerro López: hay buenas vistas de los lagos Nahuel Huapi y de colonia suiza.



Círculo Chico

Excursiones desde Bariloche:

Isla Victoria y Bosque de Arrayanes: son 30 minutos de navegación desde Puerto Pañuelo donde se llega a Puerto Anchorena. Hay excursiones y caminatas de todo tipo. Puede embarcarse a Puerto Quetrihué donde está el famoso bosque de arrayanes, con 600 metros de senderos, donde se puede observar esta especie. Los arrayanes llegan a medir 18 metros de altura y vivir hasta 300 años, este bosque ha sido declarado monumento natural. El Parque Nacional Los Arrayanes se ha creado para proteger uno de los bosques más puros y extensos de Arrayán existentes en Argentina.

Puerto Blest y Cascada de los Cántaros: también se inicia en Puerto Pañuelo, navegando por las aguas del brazo Blest en el lago Nahuel Huapi. Se puede apreciar toda la selva valdiviana.

Cerro Tronador y Cascada los Alerces: mide 3478 m. También llamado Anon por los indígenas. Su nombre deriva por los ruidos producidos por los constantes derrumbes de hielo. Es la cumbre más elevada del Parque Nacional Nahuel Huapi.

Tren Turístico a Vapor: se formó en 1912, máquina escocesa a vapor con 20 vagones. Parte de Bariloche a Viedma, se puede comer almuerzo típico y realizar una cabalgata. Cruza de este a oeste toda la provincia de Río Negro.

Otras excursiones:

Buceo en Isla de las Gallinas: en el lago Nahuel Huapi es posible realizar inmersiones entre bosques sumergidos, excursión para los amantes del submarinismo. Habitan especies autóctonas como la trucha criolla, la perca y también el salmón o la trucha arco iris y Marrón.

Cabalgata al Cerro Campanario: 2 horas de duración por la falda del cerro campanario, expedición con guía especializado, que comenta flora y fauna típica de la región. Se llega casi hasta la cima, y se observan bonitas vistas.

Canyoning en el Arroyo de la Virgen: actividad que combina trekking, escalada y natación, navegando por los piletones. Barranquismo.

Cruce a Lagos chilenos: se realiza con una embarcación, cruzando la cordillera de los andes, comienza en Puerto Frías, se transita por el lago Frías, 20 min. Hasta llegar a la frontera con Chile. Se observan grandes formaciones arbóreas: alerces, cipreses, y roble pellín.

Cruce de los Andes en bicicleta: duración: una semana. Cruce Pérez Rosales: recorrido de lagos: Nahuel Huapi, Laguna Frías, Lago Todos Los Santos y el Llanquihue.

Pesca en el Lago Nahuel Huapi: excursión lacustre por el lago, parte de Puerto Pañuelo, y dura todo el día, se realiza un minitrekking en Isla Victoria, o se puede pescar en la costa del lago. En la isla se encuentran unas pequeñas cuevas de arte rupestre, además de bosques de robles, cipreses, cohíues y ñires.

Rafting en el Río Manso: a este río se lo distingue por su color turquesa, típico de los deshielos, y por su caudaloso curso. Hay dos propuestas la primera llegar a la frontera con Chile, la segunda, realizar el tramo del Manso inferior.

Mirador Atalaya: se encuentra sobre Av. Bustillo entre los kilómetros 23.500 y 23.700. Desde el cual se observan vistas al lago Nahuel Huapi y la Isla Victoria, en el fondo, la Península de Quetrihué (con su bosque de arrayanes). 200 m sobre el nivel del lago.

Mountain Bike al Cerro Catedral: 18 km. en total, con subidas y bajadas, bordeando el lago Nahuel Huapi. Subida al Cerro Catedral (gran esfuerzo físico) y descenso por el lago Gutiérrez.

Playa Bonita: balneario que se encuentra a 8 km. al sur, tomando la Av. Bustillo. Aquí, veranean los residentes, hay un bar y casas de alquiler de canoas, kayaks y una escuela de windsurf y buceo.

Desde el Refugio Neumeyer: hay 8 interesantes caminatas por el Valle del Challhuaco, con distintos desniveles y accesibles.

Trekking al Valle de los Perdidos: dura una hora, se inicia en el Refugio Neumeyer, a 20 km. de Bariloche, (dirección a El Bolsón). Tras recorrer 8 Km. doblar a la izquierda, el camino conducirá al Valle del Challhuaco, donde se encuentra el refugio. Es un sendero fácil y con poco desnivel.

Trekking a la Laguna Verde y Mirador del Pedregoso: parte del refugio Neumeyer, duración: una hora. 200 m. de subida, se observan bosques de lengas, y pájaros carpinteros. Desde lo alto, se ven al lago Nahuel Huapi y la ciudad de Bariloche.

Trekking y Escalada en el Glaciar Castaña Overa: parten desde el club andino, el trayecto comienza yendo hacia Pampa Linda, base del Cerro Tronador (3700 m.), el trekking en ascensión dura 4 y 30 m., hasta el refugio Otto Meiling, lo mejor es almorzar en Pampa Linda. Desde el refugio se pueden optar por varias excursiones, se realizan todas con guías profesionales. Se recomienda realizar la del glaciar.

Parque Nacional Nahuel Huapi

Con una extensión de 75.000 ha. es el primer parque nacional de Argentina y uno de los más importantes de la Patagonia. Su creación fue debido a que había que preservar su bosque y su fauna. Su centro geográfico es su lago (Nahuel Huapi). En el se encuentra el Monte Tronador de 3.478 m.

Desde Puerto Pañuelo se realizan excursiones en barco hasta Isla Victoria y el bosque de arrayanes. De aquí, descienden lagunas glaciarias, que en su desplazamiento, provocan caídas de bloques de hielo atronadas.

El Bolsón

Debido a que en los años 60' llegó un movimiento hippie importante, en el Bolsón, conviven escultores, músicos, y artesanos.

Es un pueblo tranquilo, fue declarado municipio ecológico, "no nuclear", sus visitantes concurren a comer comida natural. También a probar su excelente cerveza y sus dulces.

Capital del lúpulo y la fruta fina, el Bolsón posee chacras dedicadas al cultivo de frutas y del lúpulo, donde se produce casi el 75 % de la cerveza de Argentina. El Bolsón se encuentra en un valle, y su atractivo de primer orden, es su feria artesanal. La cual, en los meses de primavera y verano, se reúnen artesanos toda la Argentina, de muy alto nivel.

Visitas por El Bolsón:

Feria artesanal: es la feria artesanal más importante de la Patagonia, artesanos de todo el país, se reúnen aquí cada año.

Excursiones desde el Bolsón:

Mirador Piltiquitron (2284 m.): su nombre en lengua mapuche, significa, "colgado por las nubes". Según dicen "el Piltri", emana una energía especial. El cerro, está ubicado a 11 km. del centro, se accede por la ruta nacional 258 y se toma un desvío a la izquierda (señalizado) hasta arribar a la base. Se asciende un faldeo hasta llegar a la plataforma del cerro. (1.200 m. s. n. m.).

Tren turístico a Vapor: La Trochita desde el Maitén. (Ver excursiones Esquel). (Del Bolsón a Maitén: hay una hora de viaje).

P. N. Lago Puelo: a 17 km. del Bolsón, fue creado en 1971, su importancia radica en la conservación de un bioma raro en Argentina: la exuberante selva valdiviana. Se practica la pesca en el Río Puelo. El ambiente es un paraíso para la pesca con mosca. El lago Puelo posee una superficie de 4.595 hectáreas, y recibe el aporte de los ríos Azul, Epuyén y Turbio. Se navega a bordo del Juana de Arco, el primer barco que recorrió todos sus rincones.

P. N. Los Alerces: (ver P. N. los Alerces.)

Bosque tallado: A 13 km. de el Bolsón, es una exposición artística de talla en madera, con 31 esculturas realizadas sobre troncos, que se salvaron del abrasador fuego que azotó al bosque de lengas, en el año 1982.

Pesca en Río Puelo: navegación por el río, pesca de truchas y salmones.

Parapente por el Bolsón: se llega casi hasta los dos mil metros, se observan los lagos Puelo, Epuyén, y los cerros Tronador, Lindo y Perito Moreno. Dificultad: media. No se aconseja para mayores de 60 años. Tampoco para personas con problemas cardíacos o sobrepeso.

Cabalgata Mirador Cabeza del Indio: duración: 2 horas. Se explora la zona de alrededores del Bolsón, acercándose por el mirador del Valle del Río Azul, hasta llegar a la cabeza del indio, una formación de granito y laja, que parece un rostro humano.

Travesía Bolsón - Esquel en bici: dificultad: media - alta. Subidas y bajadas constantes. Dura 4 días, pero mejor hacerlo en 6. Se accede a la fábrica de cerveza artesanal, entre otros atractivos. Ubicada sobre la ruta 258 a 2 km. del pueblo.

Circuitos para conocer los productores del valle.

Provincia de Chubut:

Parque Nacional Los Alerces

También llamado lahuán, el alerce es una conífera que puede tener hasta 30 m. de altura. Hay ejemplares de hasta 3.000 años de antigüedad. Su nombre se debe a estos bosques. También se encuentran cipreses, lengas, maitenes, ñires y rodales. El huemul y el pudú son dos especies en extinción. Con 263.000 hectáreas de extensión, es la máxima atracción de la comarca. Bosques y lagos: el lago Futalaufquen, el lago Verde, el lago Menéndez, y el lago Rivadavia. Dentro del parque se encuentra la Villa Futalaufquen, aquí la Patagonia alterna lagos, que parecen espejos de agua, y ríos de color verde formados de los deshielos.



El Alerce

Excursiones desde el Parque Nacional Los Alerces:

Circuito lacustre: es la excursión más popular de los alerces, se navega por Puerto Limonao hasta el lago Futalaufquen, remontando el estrecho canal del río arrayanes hasta lago verde.

Bosque de arrayanes: todos los días salen excursiones desde el Puerto la Angostura. Se puede optar por un regreso en bici por toda la península de Quetrihué, también se puede acceder a través de un intenso trekking desde Villa la Angostura.

Reserva Laguna Verde: cipreses, cohúes, arrayanes, y otras especies. En el centro se observa la laguna verde, de un color verde esmeralda.

P. N. Lago Puelo: (Ver excursiones El Bolsón)

Otras excursiones:

Cerro Bayo, Cascada del río Bonito y Puerto Manzano: (Ver excursiones Villa la Angostura).

Esquel

En este pueblo se entrecruzan las historias de dos pueblos: los mapuches y los tehuelches. Se aconseja visitar el museo de culturas originarias.

Esquel, se fundó en 1906, es un lugar tranquilo, y también de paso al P. N. Los Alerces.

Posee un centro de esquí, La Hoya muy visitado. Llegan cada año, amantes del esquí y del snowboard, de toda la provincia de Chubut. Realiza en septiembre la fiesta de la nieve, con bajada de antorchas y competiciones.

Esta zona de Argentina es famosa por la pesca deportiva. En ríos como el Futaleufú se pesca la trucha arco iris.

Visitas alrededores de Esquel:

Centro de esquí La Hoya: a 13 km. de tamaño medio. Posee una escuela de esquí y snowboard. Deportes de aventura y ecoturismo. En el cerro la torta se puede hacer trekking. También Rappel, tirolesa, rafting, y excursiones en 4 x 4.

Excursiones desde Esquel:

Viejo Expreso Patagónico: La Trochita: este pintoresco tren, impulsado por una máquina a vapor, arrastra vagones calefaccionados mediante estufas a leña, recorriendo paisajes de gran belleza, en un sinuoso paseo entre montañas. Parte desde la estación de Esquel, y lo lleva por los valles y mesetas patagónicas. Su recorrido turístico es de 2 horas y 30 m. (estación Nahuel Pan), o de seis horas (estación El Maitén). Realiza un recorrido clásico por valles, y poco común, ya que en la Patagonia no hay trenes de pasajeros.

Trevelin: su nombre significa pueblo del molino. Ya que fue construido el primer molino harinero de la región cordillerana. Aquí se observa toda la tradición galesa (principal corriente colonizadora de la región) que posee la localidad, degustando un te Galés y exquisitas tortas.

Que visitar: El viejo molino harinero, hoy es un museo histórico. (Testimonio de la colonización y maquinarias agrícolas.)

Museo Leleque y Centro de Investigaciones Científicas: un viaje a través del pasado, una Patagonia forjada por comunidades indígenas y pioneros europeos que forman parte de la historia. Sala 1: Los pueblos autóctonos: refleja las costumbres de los tehuelches, y su visión de la vida. Herederos de una tradición con una antigüedad de más de diez mil años. Sala 2: El encuentro de dos mundos, entre tehuelches-europeos. Introducción del caballo en la comunidad indígena. Sala 3: Hacia la sociedad sedentaria, avances en comercio, ganadería ovina, la conquista del desierto (derrota de las comunidades autóctonas). Y por último, la sala 4, Los Pioneros, exhibe los orígenes étnicos y geográficos de la inmigración que llegó a radicarse. Adaptación y modo de vida en la Patagonia. Hay un boliche (café) dentro del museo, ambientado en 1920, con biblioteca y venta de artesanías.

Distancia desde Esquel: 90 Km., Ruta Nacional 40 hasta el Km. 1440. Abierto: en enero y febrero de 11 a 19 h., marzo y diciembre de 11 a 17 h. Cerrado: los días miércoles y los meses de: mayo, junio y septiembre.

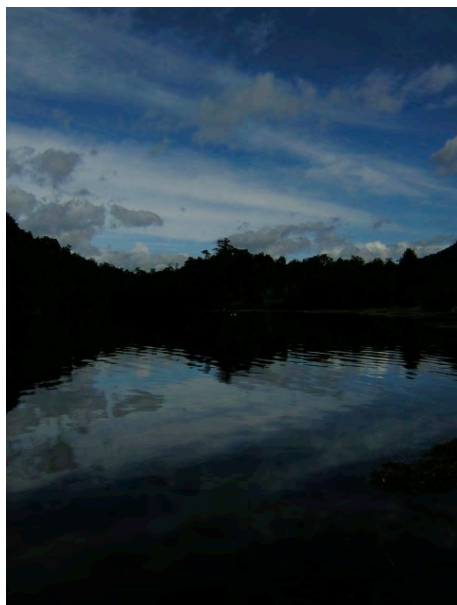

Lagos de espejo

Otras Excursiones:

Cabalgata en Establecimiento La Petrona: Visita a la estancia, tareas de agroturismo. Paseo por el valle chico, duración: 3 horas.

Otras cabalgatas a: cerros vecinos De la Cruz, Nahuel Pan y Laguna la Zeta.

Chaitén (Chile): es la Capital de la Provincia de Palena. Ubicada a orillas del Pacífico, a 225 Km. de Esquel. Paisajes de montañas con vegetación casi virgen, volcanes, ventisqueros, ríos y caídas de agua. Muy cerca se encuentran las Termas El Amarillo, con aguas minerales termales. Pesca deportiva, muy cerca en Lago Yelcho, famoso por sus salmónidos que lo habitan. Se debe dormir en la ciudad de Chaitén, la excursión tiene un recorrido total de 500 km.

Escalada en Piedra Parada: (a 300 m. de altura), ubicada a orillas del río Chubut, se llega por la Ruta Nacional 40 (17 km.) y luego por la ruta provincial 12, (65 km.). Se pasa por Gualjaina, una pequeña población, cerca a Piedra Parada. Se ven restos de flechas y algunas pinturas rupestres en el lugar.

Sendas: Sueño Lento: primera ruta de escalada, (240 m. de escalada). Big Bang: segunda ruta, (248 m.) Un largo camino a casa: tercera ruta.

Escalada y rappel en La Palestra: a 5 km. de Esquel, entrenamiento de escalada deportiva y rappel. Pared de 30 m. formación rocosa de origen glaciario. Hay más de 10 rutas de diferente dificultad.

Lago Rosario - El Corcovado - Carrenleufú - Lago Vintter: Duración: día entero, (camino a Trevelin) se toma la ruta provincial 17 al Lago Rosario: en esta zona, los pobladores se dedican a la elaboración de tejidos artesanales con lana virgen. Por la R. N. 259, entre miradores, ríos y bosques. En el kilómetro 19 hay un desvío a la derecha que lleva a la Laguna Rosario. Mas al sur la localidad de Corcovado (con 2000 habitantes), con un desarrollo basado en actividades ganaderas y forestales. En las zonas de Lago Vintter y Río Corcovado se practica la pesca deportiva, con importantes salmónidos.

Pesca Lago los Tres: se llega tomando la R. N. 40, pasando por Tecka, hasta Gobernador Costa y la Ruta 19 hasta Río Pico. En Total: 250 km. más 7 km. mas hasta llegar al lago. Ideal para amantes de la pesca con mosca. (Un tipo de anzuelo que puede ser patas de goma o insectos peludos).

Rafting por el Río Corcovado: duración: día entero. Se debe realizar con guía especializado, desde Esquel o Trevelin. Recorrido de 1 hora y 30 m. Avistaje de fauna por el camino: liebres, zorros, jabalí o pumas. La temporada de rafting se inicia en noviembre, es la época en la que el río presenta su mayor caudal.

Valle los Altares: espléndido cañadón, que para llegar hay que recorrer 313 Km. tomando por R. N. 40 hasta Tecka, luego el desvío por la R. P. 62 hasta Pampa de Agnia, luego la R. N. 25 (56 Km.). Una extraña formación rocosa que con altares gigantes. Cerca del cañadón hay un yacimiento de arte rupestre.

PATAGONIA AUSTRAL

Es la provincia más austral de Argentina, limita al norte con el Estrecho de Magallanes, al este, con el océano atlántico, y al sur, con el canal de Beagle.

Su principal característica es que aquí, los relieves de montaña y mar, se unen. Por lo que se encuentra dividida en dos, la parte norte, similar a la estepa, y la parte sur, con un paisaje de montañas, lagos y bosques (lenga).

De este a oeste la cruza la Cordillera de los Andes.

Su economía se basa en la explotación petrolífera y la ganadería ovina, se inició en el siglo XIX, y se desarrolla en las grandes estancias.

En la zona sur de la isla, se dedican a la explotación forestal de la madera de lenga.

En Ushuaia se desarrolla el turismo y en Río Grande la pesca de salmón, en Bahía Lapataia se extrae la centolla.

La Tierra del Fuego, fue descubierta en 1520 por Magallanes. El fue el primero en navegar por el estrecho, el cual hoy lleva su nombre. Muchos aventureros inspeccionaron la zona buscando oro.

Antes de que llegaran los europeos, esta región estaba poblada de aborígenes; los Onas o Selkman y los Yámanas. Estos últimos, habitaron las islas y los canales. Vivían en sus canoas y sus chozas. Aprovechaban los huesos de ballenas para confeccionar utensilios, construir canoas y trampas para aves. Estos dos grupos étnicos, desaparecieron violentamente con la llegada del hombre.

Todo el mundo desea visitar Ushuaia, la ciudad más austral del planeta. O dar un paseo por el imponente canal de Beagle, observando pingüinos, lobos y cormoranes.

También es posible contemplar el glaciar Martial, y recorrer sus senderos más próximos.

Las localidades más importantes son: Ushuaia y Río Grande.

Clima: verano: min.: 6 ° C, máx. : 18 ° C., invierno: min.: - 15 ° C y máx.: 3 ° C.



Provincia de Tierra del Fuego:

Ushuaia

Su nombre significa: Bahía que penetra hacia el oeste.

Rodeada de montañas, la ciudad de Ushuaia, se encuentra frente al canal de Beagle, por ende es un destino turístico por excelencia. Navegan numerosos cruceros por los mares australes, que tienen a esta ciudad como punto de referencia. Posee una buena oferta hotelera y una gastronomía variada.

Es la ciudad más austral del mundo y la capital de la Tierra del Fuego, Antártida e islas del Atlántico Sur.

Al oeste tiene el monte marcial y al este el Olivia y Cinco hermanos.

Aquí se unen todos los relieves de la Patagonia: Montaña, Mar, Glaciares y Bosque.

Para el deporte de nieve, la mejor opción es el centro de esquí Cerro Castro.

En verano, se realizan actividades de aventura, trekking, cabalgatas, paseos en bici, y pesca deportiva.

Las excursiones más importantes, son las navegaciones por el canal de Beagle, desde Ushuaia, es posible partir hacia la Antártida.

Visitas por Ushuaia:

Museo del Fin del Mundo: posee cinco salas, exhibe los pasados de culturas indígenas, antiguos naufragos, orígenes de la ciudad, y los buscadores de oro de la zona austral.

Museo del Presidio (o cárcel): el primer edificio en Ushuaia, construido en piedra y levantado por los presidiarios en 1902 y 1.920. Comenzó siendo una cárcel para residentes, pero con el tiempo reclutó a criminales y autores de grandes delitos. Condenados con penas de larga duración, o cadena perpetua. Alcanzó a alojar a 800 presos. Actualmente es sede del museo del presidio y museo marítimo, y es Monumento Histórico Nacional. Hay visitas guiadas todos los días.

La historia de Ushuaia: en el Centro Beagle, un viejo multi espacio de arte, diseñado para " La Aventura del Beagle ", se realiza un espectáculo que recrea el viaje de Charles Darwin por la región.

Acuario de Ushuaia: para ver todas las especies que habitan en las aguas del canal de Beagle.

Navegaciones desde Ushuaia:

Canal de Beagle: es posible navegarlo, con varias embarcaciones, merece la pena por el avistaje de diferentes aves, lobos, pingüinos, que se van viendo a lo largo del recorrido. Isla de los lobos, islas de los pájaros:

Duración: dos horas y 30 m. Variedad de catamaranes lo recorren.

Isla Gable: se llega a divisar el canal del lago argentino, junto a la isla Gable y sus islotes. La Isla Martillo, con una colonia de pingüinos magallánicos.

Faro de les Eclaireus: este faro indica a los navegantes su entrada a la bahía de la ciudad de Ushuaia. A su alrededor, se hundió la motonave alemana monte Cervantes, que chocó contra las rocas del islote, donde actualmente esta el faro.

Pingüinera Isla Martillo y Estancia Harberton: Se observan la Isla de los Lobos y la Isla de los Pájaros, el Faro de Les Eclaireurs. La Isla Martillo, punto interesante, por la existencia de una colonia numerosa de pingüinos magallánicos, y también es posible ver algún pingüino papúa. Por último se arriba a la Estancia Harberton y se observa la isla chilena Picton. Duración: de 6 a 9 horas.

Cabo de Hornos: se cruza la isla Lennox dirección hacia el sur, pasando por la bahía de Nassau hasta llegar al Cabo de Hornos. Si el clima ayuda, se puede desembarcar. Representa ser el punto más austral de continente americano.

Isla de los Estados y Faro del Fin del Mundo: su protagonismo, es su suelo escarpado con acantilados y bahías profundas. Esta isla está separada por el estrecho Le Maire. En 1884, la división de la expedición al atlántico sur de la armada argentina, comandada por Augusto Laserre, instaló una subprefectura y el faro de san Juan de salvamento, que luego sería el faro del fin del mundo. Situado en el extremo este de la isla.

Antártida Argentina o continente blanco: entre noviembre y marzo parten las embarcaciones a este destino, se puede optar por un crucero de lujo o un viaje de expedición y aventura.

La Antártida se encuentra casi totalmente cubierta de hielo, es el continente de mayor altura. En el inicio del periodo glaciario, este continente se separó de otros territorios y se formó la porción de hielo antártica, que tiene una antigüedad de 20-25 millones de años.

Fue el último continente que se descubrió en el planeta, permanece casi inalterado.



Antártida Argentina

Excursiones desde Ushuaia:

Glaciar Luís Martial y mirador cañadón negro: partiendo del centro de esquí, Luís Martial, se cruza un valle y se llega al glaciar. La caminata de ida se realiza en ascenso. Su nombre se debe al navegante francés Luís Fernando Martial, quien comando la expedición francesa a Cabo de Hornos en 1882. Dificultad: media

Lago Fagnano: es un gran espejo de agua, que se encuentra a 100 Km. al norte de Ushuaia. Es una zona importante para la pesca deportiva. (Ver excursiones Río grade).

Lago Yehuin: se encuentra a unos 75 Km. hacia el sur de Río Grande, ideal para los amantes de la pesca deportiva. (Ver excursiones Río Grande)

Cuevas de Alvear: ubicadas a 26 km. y a 1400 m. sobre el nivel del mar. Representa ser una de las elevaciones de mayor altura de la isla, (parte argentina), posee una cima casi plana, cubierta de nieve y hielo todo el año. El glaciar Alvear, da origen al río Cotorras.

Es un lugar agreste y bastante solitario. Avistaje de guanacos, cóndor, y podría verse algún zorro. Al llegar al glaciar, en su borde se forman cuevas, a las que se puede ingresar (algunos meses de año), con precaución.

Laguna perdida y Glaciar Ojo del abino: trekking de dificultad media. Desde el valle río tierra mayor, se puede llegar a la laguna perdida. Duración: 5 h. de trekking. La ascensión al ojo del abino se tarda de 8 a 10 horas e incluye caminata en el hielo.

Buceo: (de Marzo a Diciembre)

En aguas australes cristalinas, es posible realizar esta práctica, si el visitante se anima a sumergirse en el agua fría. Con variados paisajes submarinos, la temperatura del agua es de 0 a 4 ° C. Se realiza en Isla Redonda, en Bahía Ensenada (a 20 m. de la costa), y en las islas Bridges. Se observan, centollas, algas de gran tamaño, estrellas de mar, erizos, esponjas blancas, etc.

En invierno: (de julio a octubre)

Esquí en Cerro Castor: se encuentra a 26 km. de Ushuaia, cuenta con 20 km. en total, con 19 pistas, de distintas exigencias. Actividades: esquí, snowboard, snowblade.

Centro de esquí glaciar Luís Martial. Se ubica al pie de monte y glaciar Martial. Con una pista de esquí de unos 1130 metros. Una vez arriba, se observa el canal de un lado y el glaciar del otro. Hay caminatas partiendo de la estación cumbre, para observar el cañadón de Adorra y recorrer bien la zona.

Parque Nacional Tierra del Fuego

Fue creado en 1960, y es el área protegida más austral de Argentina. Tiene una particularidad especial: combina costa, bosque y montaña.

Aquí, es el punto final de la Ruta Nacional n° 3.

Creado para proteger los bosques subantárticos, junto con el canal de Beagle y también al Lago Fagnano, que desagua en el océano pacífico.

Tiene una superficie total de 63.000 ha. y se encuentra a 12 km. de Ushuaia.

Surcado por cordones montañosos, que cortan al parque en valles, difíciles de acceder.

La flora está compuesta por ñire, lenga y guindo. Y su fauna por: el carpintero gigante, la cotorra austral, albatros, el cauquén marino, el pato vapor, zorros colorados y grises, guanacos y la nutria marina, (amenazada de extinción).

En el Río Lapataia se practica la pesca deportiva de truchas y salmones.



Bahía Lapataia,
P. N. Tierra del Fuego

El parque, posee numerosos senderos para caminar. Interpretativos autoguiados como: la Laguna Negra, que recorre un turbal y el Sendero los Castores.

Sendas:

Paseo de la isla: Dificultad: baja. 600 metros de ida. Se transita por las costas de los ríos Lapataia y ovando.

Senda laguna negra: Dificultad: baja. Distancia. 1 km. La mejor senda para observar un turbal en formación.

Paseo del mirador Lapataia: Dificultad: baja distancia: 1 Km. ida. Excelente vista panorámica de bahía Lapataia.

Paseo del turbal: Dificultad: baja distancia: 2 km. Bosque de castoreras y vista a una turbera.

Castorera: Dificultad: baja distancia: 800 m. Ida y vuelta. Se visita castoreñas activas. Esta senda se puede combinar con el paseo del turbal.

Senda pampa alta: dificultad: media duración: 1 hora. Hasta el punto panorámico, con vista panorámica del canal de Beagle.

Senda costera: dificultad: media. Duración; 3.30 h. Mar y bosque. Observación de avifauna marina y costera, y distintas especies de árboles y arbustos.

Senda hito XXIV Dificultad: media. Duración: 3 horas ida y vuelta. Recorre la costa norte del lago roca y lleva al hito XXIV que marca la frontera entre argentina y chile. Se transita por un bosque de lengas.

Senda cerro guanaco. Dificultad: alta. Duración: 4 horas ida hasta la cumbre. Se obtiene una vista espectacular al canal desde su cima, las islas Navarino y Hoste (de chile) y el cañadón del toro.

Tren del Fin del Mundo: se encuentra dentro del Parque Nacional Tierra del Fuego, a 8 km. de la ciudad de Ushuaia.

Locomotora a vapor que realiza el recorrido " más austral del mundo ".

En 1909, cuando los presos construían la cárcel, el tren transportaba los materiales de la zona, por esta razón se monta el Xilocarril, (tren que circula sobre rieles de madera). En 1952 el "Tren de los Presos" deja de circular, y con él se disuelve el último vestigio de las voces de aquellos rudos presos.

Después de 42 años vuelve a retomar su antiguo recorrido.

Inicia una nueva etapa, como " Tren del Fin de Mundo ", muy visitado por turistas que visita el parque nacional.

Río Grande

Se inició como pueblo en 1894, junto a la misión establecida por Monseñor José Fagnano, sobre la desembocadura del Río Grande.

Es una ciudad de paso para el turismo al sur de la isla y para las estancias que ofrecen la pesca con mosca.

Río grande es un centro de servicios básicamente petrolíferos, agropecuarios y con producción maderera.

En los años 70 fue declarada zona libre de impuestos, lo que fomento la radicación de fábricas de componentes o aparatos electrónicos.

Capital de la provincia, se observan amplias avenidas, galpones industriales, y viviendas.

Con 35.000 habitantes, es una zona fundamental para la pesca deportiva, fanáticos pescadores la visitan.

Se pueden realizar safaris fotográficos, cabalgatas, paseos náuticos.

Observar el trabajo rural en las estancias, recorriendo senderos de trekking y avistando aves.

Visitas por Río Grande:

Museo Histórico Natural Monseñor Fagnano: alberga exposiciones de geología ciencias naturales y una importante colección etnografía.

Museo de la ciudad.

Museo Regional de la Misión Salesiana.

Excursiones desde Río Grande:

Lago Fagnano: es un gran espejo de agua, se encuentra a 100 Km. al norte de Ushuaia. Tiene 10° km. de largo y sus aguas van a parar al estrecho de Magallanes. Su viento es constante, provienen del oeste, pero no implica su imposible navegación. Zona importante para la pesca deportiva. Avistaje de aves como: albatros, petreles, cauquenes. Se pueden realizar caminatas cortas a solo una hora de Tolhuin, recorriendo las chacras y los diques.

Lago Yehuin: se encuentra a unos 75 Km. hacia el sur de Río Grande. Ideal para los amantes de la pesca deportiva. Para avistar variedad de aves, se pueden realizar paseos en lancha. Este lago se encuentra enclavado en el paisaje pre-cordillerano con montañas de altura media. Con preciosos bosques de lenga y ñire. Posee senderos para caminar. Es una zona ventosa, lo que implica, llevar abrigo.

Tolhuin

Situado en la ribera oriental del Lago Fagnano, su nombre se debe a una palabra Ona, que significa " como un corazón."

En sus plazoletas y calles se encuentran árboles de una hoja perenne, lo que le da un paisaje único. Esta localidad se ubica a mitad de camino, entre Río grande y Ushuaia. Se puede llegar por la Ruta Nacional N° 3.

Desde aquí se realizan excursiones al Lago Fagnano, cabalgatas, tours de pesca, o caminatas por los bosques.

Tiene un microclima diferente al de otras ciudades, debido a su ubicación en el límite de la cadena montañosa y la llanura de Tierra del Fuego.

Zona de pesca en ríos y en lagos. En invierno, se realizan bajadas con trineos y perros.

Excursiones desde Tolhuin:

Lago Fagnano: (Ver excursiones Río grande)

Trekking en Lago Escondido: se llega por la ruta nacional N° 3, y se bordea en su primer tramo el lago Fagnano (zona sur). Se llega a una hostería, ubicada en la cabecera del lago, donde se pueden realizar varias caminatas por las montañas.

Lago Yehuin: (Ver excursiones Río grande)

Direcciones Útiles: destinos destacados de Patagonia

<p>BARILOCHE</p>	<p><u>Información Práctica:</u></p> <p><u>Oficina de Turismo:</u> Centro Cívico. TEL: 429850 <u>Aeropuerto Internacional de Bariloche:</u> Av. Mitre 2451, TEL: (02944) 426112 <u>Terminal de Ómnibus:</u> Calle 12 de Octubre s/n (estación de ferrocarril) TEL: (02944) 426850 <u>Código Postal:</u> 8400 <u>Discado Nacional:</u> 02944 <u>Discado Internacional:</u> 54 2944</p>
	<p><u>Donde Comer:</u></p> <p>Para comer un rico y sabroso asado, con un servicio impecable: La Vizcacha: Rolando 279 TEL: 42-2109 Casita Suiza: Quaglia 342 TEL: 42-6111 /3775 Especialidades en comidas regionales, combinan un trato amable y un muy buen servicio. Flia Weiss: O´Connor 401 TEL: 43-5789 Su servicio es normal, pero aquí sirven los trozos de carne vacuna mas grandes y deliciosos de todo Bariloche!: El Boliche de Alberto: Villegas 347 / Av. Bustillo 8800 TEL: 43-1433 / 46-2285 Los mejores helados artesanales ir a probarlos a: Helados Jauja: Moreno 18 TEL: 43-7888</p>
<p><u>De noche:</u> Wilkeny: San Martín 435 Bar Pilgrim: Palacios 167</p> <p><u>Compras:</u> Artesanía: Surcos Patagonicos: Colombia 921 Dina Huapi TEL: (02944) 468381 www.mercadodelaestepa.com.ar Chocolate: Mamuschka Mitre 216</p> <p><u>Internet:</u> www.andespatagonicos.com, www.bariloche.org</p>	<p><u>Donde Dormir:</u></p> <p><u>Hotel Kenton Palace:</u> hotel nuevo, céntrico (frente al centro cívico). La mejor opción para el que quiera alojarse en el centro de Bariloche, y a pasos del Lago Nahuel Huapi. www.kentonpalace.com.ar <u>Tarifas (aprox.):</u> Hab. Doble: US\$ 100 Hab. Single: US\$ 89</p> <p><u>Desing Suites Bariloche:</u> una buena combinación de diseño de vanguardia y paisaje natural. Se encuentra frente al lago Nahuel Huapi, a 2 km. del centro de Bariloche. Es un hotel precioso, moderno y con excelentes vistas al lago. Ideal para parejas que viajan de luna de miel. Tiene diferentes habitaciones y precios. www.designsuites.com <u>Tarifas (aprox.):</u> Hab. Doble: US\$ 155</p> <p><u>Cabañas Puerto Pireo:</u> a 17 km. de Bariloche, posee 5 cabañas bien equipadas, (para 2, 4, 6, o 7 personas). Son bungalows grandes, ideal para 4 personas, es posible reservar con no menos de 5 días o 1 semana. Se encuentra a orillas del Lago Nahuel Huapi, con espectaculares vistas al lago. Excelente hotel, con una muy buena atención, es posible realizar actividades desde aquí, como: canoas, zodiac, o bici tours, ya que se encuentra muy cerca del lago. www.puertopireo.com.ar <u>Tarifas (aprox.):</u> Hab. Doble: US\$ 237</p> <p><u>Hotel Llao Llao:</u> ubicado en una pequeña colina, entre los lagos Nahuel Huapi y Moreno, enmarcados por los cerros López, Capilla y el Tronador. Es un hotel clásico, el mejor de la zona. La única incomodidad es que esta un poco alejado del centro. Es un hotel caro. www.llaollao.com.ar <u>Tarifas (aprox.):</u> Hab. Doble: US\$ 267 Hab. Single: 134 US\$ (hab. estándar)</p> <p><u>Tango Inn Hostel:</u> Av. 12 de Octubre 1915 TEL: 43-0707 www.tangoinn.com Es un albergue que combina buena atención y confort. <u>Tarifas (aprox.):</u> Hab. Compartida: US\$ 30 Hab. Doble o Single Matrimonial: US\$ 120</p>

<p>EL CHALTÉN</p>	<p><u>Información Práctica:</u></p> <p><u>Oficina de Turismo:</u> M. M. Güemes 921 TEL: 493011 (se encuentra en la entrada al pueblo). <u>Código Postal:</u> 9301 <u>Discado Nacional:</u> 02962 <u>Discado Internacional:</u> 54 2962</p>
	<p><u>Donde Comer:</u></p> <p>Ambiente familiar, muy calido. Con platos como: cordero y truchas combinado con frutas finas como: cerezas, frutillas y frambuesas. Diferentes preparaciones de cordero: guisados (goulash), locro y por la tarde: tortas caseras. Bahía Túnel: Bahía Túnel a 16 km. del Chaltén TEL: 49-3087 Ricos platos de pasta caseros: La Casita: San Martín 535 TEL: 49-3042 Sopas y pucheros deliciosos, para recuperar fuerzas, después de un intenso trekking: Las Lengas: Güemes Esq. Viedma TEL: 493023 Pizzas muy ricas y de todo tipo, platos rápidos o mas elaborados: Patagonicus: Av. Güemes s/n TEL: 49-3025</p>
<p><u>De noche:</u> El Bodegón Cervecería: Av. San Martín 564 TEL: 49-3109</p> <p><u>Internet:</u> www.elchalten.com</p>	<p><u>Donde Dormir:</u></p> <p><u>Hosteria El Pilar (a 25 km. del Chaltén):</u> en el camino del Chaltén al Lago del Desierto y vecina al Parque Nacional Los Glaciares, se encuentra Hostería El Pilar. Cálida recreación de las antiguas casonas que dieron identidad a las estancias de la Patagonia. Atendido personalmente por sus dueños (una pareja de escaladores), que enamorados de los cerros se instalaron en el placentero y comfortable albergue. Un espacio adecuado para quienes buscan un sitio cálido, al pie del Fitz Roy y su espléndido cordón de torres. En pleno contacto con la naturaleza y degustando comidas caseras, disfrute de la imponencia del Cerro Fitz Roy, la magia de los bosques y ríos patagónicos. Atención personalizada, aquí comienzan varios senderos para hacer trekking, muy bonitos. Además es posible realizar excursiones desde aquí. Es Indudablemente, la mejor opción de alojamiento en Chaltén. www.hosteriaelpilar.com.ar <u>Tarifas (aprox.):</u> Hab. Doble: \$ 200 Hab. Single: \$ 125 Hab. Triple: \$ 250</p> <p><u>Hostería Kaulem:</u> rodeada de naturaleza salvaje y exuberante. Es una hostería nueva, moderna es interesante. Con un estilo alpino, vistas espectaculares y una buena atención. www.kaulem.com.ar <u>Tarifas (aprox.):</u> Hab. Doble: \$ 120</p> <p><u>Hostería El Puma:</u> es una hostería clásica, de las primeras en ubicarse en el lugar, moderna y lujosa. www.hosteriaelpuma.com.ar <u>Tarifas (aprox.):</u> Hab. Doble: US\$ 140 Hab. Single: US\$ 110 Hab. Triple: US\$ 160</p> <p><u>Hostería Senderos:</u> al pie del Monte Fitz Roy, y en las puertas del Chaltén. De arquitectura típica de la región, inspirada en las antiguas estancias del 1920. Es una hostería nueva, y está bien. www.senderohosteria.com.ar <u>Tarifas (aprox.):</u> Hab. Doble: \$ 130 Hab. Doble + Media Pensión: \$ 170</p> <p><u>Hostería Kalenshen y La Aldea:</u> con hosterías muy sencillas, limpias, y con una atención normal. www.hotellaaldea.com.ar <u>Tarifas (aprox.):</u> Hab. Doble: \$ 90</p> <p><u>Albergue Patagonia:</u> Av. San Martín 493 TEL: 493019 www.elchalten.com/patagonia <u>Tarifas (aprox.):</u> Hab. Compartida: \$ 30</p>

Donde Comer: en las estancias.

Estancia la Maipú (Lago San Martín): se encuentra recostada sobre la imponente Cordillera de los Andes, a orillas de las aguas turquesa del Lago San Martín, a 280 km. del Calafate y el glaciar Perito Moreno. En la Estancia, que pertenece desde hace más de medio siglo a la familia Leyenda, se pueden realizar caminatas por los bosques de lengas, cabalgatas, observar aves - especialmente cóndores-, participar de las tareas de campo y visitar su museo de pioneros patagónicos. Es uno de los rincones más bellos de Patagonia virgen, combina diferentes actividades y una atención familiar excelente. www.estancialamaipu.com.ar
Tarifas (aprox.): Hab. Doble: US\$ 174 Hab. Single: US\$ 132 Hab. Triple: US\$ 180

Lagos del Furioso (Lago Posadas): un istmo apenas separa los dos lagos de diferentes colores. Allí, en la vieja arboleda, las cálidas cabañas, el comedor servido con sabrosos platos caseros, el sauna y otras atenciones esperan a los huéspedes al fin de la jornada de descubrimientos y aventura en el centro de la enorme región del San Lorenzo. La luz, los colores, las crónicas de la tierra escrita en piedra, la historia y el buen clima guardarán también su sitio en la memoria. Para conocer el Parque Nacional Perito Moreno.
www.lagosdelfurioso.com
Tarifas (aprox.): Hab. Doble: US\$ 249 Hab. Single: US\$ 193 Hab. Triple: US\$ 339

Estancia La Angostura: auténtica y rústica estancia patagónica, en un enclave estratégico para quienes circulan por la Ruta Nacional 40. La familia se halla establecida desde 1878 en estas tierras; su atención personalizada, comidas caseras e historias le dan color a este típico parador, ideal para el descanso luego de un agotador y largo viaje. Avistaje de flora y fauna típica de la zona. Es una estancia sencilla, muy cerca de la ruta 40, ideal para hacer una parada si se viaja el tramo Calafate - Cueva de las Manos. Cordero Exquisito!
Tarifas (aprox.): Hab. Doble: US\$ 60

Hostería Antigua Patagonia: antigua Patagonia es una hostería situada a orillas del majestuoso Lago Buenos Aires -2400 km.2-, en la localidad de Los Antiguos, al noreste de la Provincia de Santa Cruz. Cuenta con el imponente marco de la Cordillera de Los Andes y ofrece el escenario ideal para disfrutar una especial estadía patagónica. Es una hostería muy cómoda, ideal si se quiere hacer una parada de noche. www.antiguapatagonia.com.ar
Tarifas (aprox.): Hab. Doble: US\$ 90

Estancia Telken (Los Antiguos): en el Noroeste de Santa Cruz y sobre la Ruta Nacional 40, vieja estancia patagónica fundada en 1915, dedicada a la cría de ganado ovino y equino abre sus puertas para ofrecer a los turistas toda su calidez. Es un lugar acogedor, con su reparo de árboles y placentero jardín. La atención personal, las comidas caseras compartidas con los dueños y la hospitalidad patagónica hacen que el visitante se sienta como un viejo amigo. Sus dueños, descendientes Neocelandeses, transformaron este lugar en una parada obligada, tanto para turistas provenientes del sur como para aquellos que comienzan su recorrido hacia él. Tiene un ambiente muy familiar y esta bien, la casona tiene un aire inglés.
Tarifas (aprox.): Hab. Doble: US\$ 40 Hab. Single: US\$ 65 Hab. Triple: US\$ 35

CALAFATE

Información Práctica:

Oficina de Turismo: Julio A. Roca. 1004. TEL: 491090

Aeropuerto Internacional El Calafate: Ruta 11 s/n (a 13 km. del Calafate) TEL: 02902-49-1220

Terminal de Ómnibus: Julio A. Roca 1004

Código Postal: 9405 Discado Nacional: 02902 Discado Internacional: 54 2944

Donde Comer:

Deliciosos platos de pastas, con un ambiente rustico: **La Cocina:** Av. del Libertador 1245 TEL: 49-1758

Con un muy buen trato y un ambiente especial, con platos de sopas y pucheros: **Pura Vida:** Av. del Libertador 1876 TEL: 49-3356

Considerada la mejor parrilla del pueblo: **La Tablita:** Coronel Rosales 28 TEL: 49-1065

Pizzas y hamburguesas: **Casablanca:** Av. del Libertador 1202 TEL: 49-1402

Donde Dormir:

Hostería La Estepa: la hostería tiene una superficie de 1.100 m. 2, con un estilo arquitectónico típico de la patagónica austral, utilizado por los inmigrantes ingleses de principios de 1900. La exclusiva ubicación, el confort de la hostería hacen a La Estepa en un lugar privilegiado. Se encuentra en las afueras de Calafate, tiene una excelente atención, atendida por sus dueños, es muy cómoda. www.hosterialaestepa.com

Tarifas (aprox.): Hab. Doble: US\$ 110 Hab. Single: US\$ 93 Hab. Triple: US\$ 140

Patagonia Rebelde: Posada + Historia es la opción ideal para turistas que eligen vivir la verdadera esencia de la patagonia antigua. Este mágico edificio ha sido construido y ambientado respetando la arquitectura de época utilizando materiales reciclados. Propone conmovir a sus huéspedes en cada ambiente y trasladarlos 100 años atrás para que vivan el espíritu de los pioneros de la Patagonia. Sus 12 habitaciones ofrecen comodidades modernas en un escenario cálido, fiel al diseño y a las sensaciones de los orígenes de estas tierras. Es una hostería pequeña, pero muy original, un ambiente calido y particular. Padre e hijo llevan juntos la hosteria. www.patagoniarebelde.com

Tarifas (aprox.): Hab. Doble: US\$ 115 Hab. Single: US\$ 79 Hab. Matrim.: US\$ 110

Hotel La Cantera: se encuentra construido sobre lo alto de la ciudad, lo que le garantiza una buena perspectiva inmejorable. Tiene vistas muy bonitas, su atención es normal, ideal para parejas de luna de miel. www.hotellacantera.com

Tarifas (aprox.): Hab. Doble: US\$ 135 Hab. Triple: US\$ 170

Estancia Nibepo Aike (56 km. de Calafate): ubicada en Lago argentino a 56 km. del calafate, dentro del Parque Nacional "Los Glaciares" de una incomparable belleza y en un estado de mayor pureza natural. Dentro de las 10.000 ha. que la circundan, podrán realizar actividades como participar de las tareas diarias de la Estancia - esquila señalada, rodeos, marcación, ordeño; contemplar la naturaleza y realizar cabalgatas. Para los amantes de la vida silvestre, el escenario natural permite observar la distinta fauna: cóndores, águilas, flamencos, avutardas (kaikenes), cisnes de cuello negro; y flora: bosque de lengas y ñire, notros, calafate etc. Tiene una excelente atención, representa ser una verdadera estancia patagónica. Es la mejor opción si se va viajando con vehiculo, sus tareas rurales son autenticas. www.nibepoaike.com.ar

Tarifas (aprox.): Hab. Doble con MP: US\$ 150 Hab. Triple con MP: US\$ 202

Hay mas tarifas para familias.

De noche:

Don Diego de la Noche: Av. del Libertador y A.C.A. TEL: 49-3270

Compras:

Galería de artesanos en avenida principal.

Internet:

www.losglaciares.com
www.chaltentravel.com

El Galpón del Glaciar (a 22 Km.de Calafate): tiene una ventaja y es que poder alojarse en un ambiente totalmente natural. A solo a 15 m. del pueblo. Cuenta con 16 habitaciones, provistas para ofrecer un óptimo confort, poseen baño privado y una excelente vista al Lago Argentino y la Cordillera de los Andes. La Hostería fue construida con el fin de brindar a los huéspedes una estadía inolvidable en un ambiente natural. Es una estancia buena, normal.

www.estanciaalice.com.ar

Tarifas (aprox.): Hab. Doble: US\$ 112 Hab. Single: US\$ 200 Hab. Triple: US\$ 100

Hotel Kosten Aike: se encuentra emplazado en el casco urbano de Calafate, a escasos metros del Lago Argentino. La presencia de estructuras madereras en escaleras y balcones, aleros y galerías, proponen un edificio de fácil comprensión y recorrido. Materiales como la piedra, ladrillos y maderas regionales involucran a este edificio dentro de la iconografía de la arquitectura andino-patagónica. Es un hotel bonito, de las viejas hosterías del pueblo, es un clásico.

www.kostenaike.com.ar

Tarifas (aprox.): Hab. Doble: US\$ 285 Hab. Tripla: US\$ 390

Hostería Kalken y Hostería Shueden: ubicadas en el centro de Calafate. La particularidad de Shueden es su piscina climatizada. Ambas son opciones más económicas de alojamiento con un buen servicio, y calidez de sus dueños.

www.losglaciares.com/kalken , www.shhuen.com.ar

Tarifas (aprox.): Hab. Doble: US\$ 93 Hab. Single: US\$ 82 Hab. Triple: US\$ 103

Calafate Hostel: Gobernador Moyano 1226 TEL: 492450

Es un albergue que esta bien, lo mejor es que organizan muchas excursiones desde el albergue y te explican todo muy bien. El lugar es grande, demasiado, pero cómodo. Siempre esta lleno. www.calafatehostels.com

Tarifas (aprox.): Hab. Compartida 3 noches: US\$ 65

<p>PUERTO MADRYN</p>	<p><u>Información Práctica:</u></p> <p><u>Oficina de turismo:</u> Julio A. Roca 223 TEL: 453504 <u>Aeropuerto El Tehuelche:</u> C. C. 118, TEL: 426162/242/95 <u>Terminal de Ómnibus:</u> Hipólito Irigoyen entre G. Maíz y San Martín. TEL: 456256 <u>Código Postal:</u> 9120 <u>Discado Nacional:</u> 02965 <u>Discado Internacional:</u> 54 2965</p>
	<p><u>Donde Comer:</u></p> <p>Clásica cantina argentina, con especialidades en pescados y frutos de mar. El Náutico: Av. Julio A. Roca 790 TEL: 47-1404 Platos a base de marisco y pescado fresco: Mar y Meseta: Av. Roca 485 TEL: 45-8740 Popular parrilla, con un ambiente calido, y con platos de pastas muy ricos: Estela: R. S. Peña 27 TEL: 451767 Tradicional pizzería, con comidas para llevar: Rosselli: Av. Roca y Sáenz Peña.</p>
<p><u>De noche:</u> Margarita: Av. Roca esq. R. S. Peña</p> <p><u>Compras</u> Feria artesanal en la plaza. En la Avenida principal del centro con principales tiendas con productos regionales.</p> <p><u>Internet</u> www.madryn.gov.ar</p>	<p><u>Donde Dormir:</u></p> <p><u>Hoteles Bahía Nueva y el Solar de la Costa</u>: ubicados sobre la costa atlántica, reúnen las condiciones de comodidad, servicios y precio necesarios para una estadía cómoda en Puerto Madryn. Son hoteles buenos, pequeños, mas íntimos. Madryn se encuentra a mitad de distancia entre la Península Valdés (avistaje de fauna marina) y Punta Tombo (pingüinera). www.bahianueva.com.ar www.solardelacosta.com <u>Tarifas (aprox.):</u> Hab. Doble: US\$ 102 Hab. Single: US\$ 80 Hab. Triple: US\$ 127</p> <p><u>Albergue El Gualicho</u>: Marcos A. Zar 480 TEL: 454163 www.elgualicho.com.ar <u>Tarifas (aprox.):</u> Hab. Compartida: US\$ 10</p>

Donde Comer: en las estancias.

Donde Dormir:

Posada Los Mimbres (Gaiman): ubicada a orillas del río Chubut, Los Mimbres se encuentra a sólo 6 km de Gaiman y a 30 minutos en auto de la ciudad de Trelew, La Posada Los Mimbres abre las puertas de su pintoresca chacra para que puedan conocer un verdadero establecimiento rural patagónico, dividida en la "casa nueva" y la "casa vieja". La posada los Mimbres posee un notable mobiliario de la época de la colonización galesa en Patagonia. La "casa nueva" (recomendada para alojarse) fue construida especialmente para aprovechar la luz y el calor del sol. Se halla protegida de los vientos patagónicos y genera un ambiente de tranquilidad. Su restaurante ofrece platos tradicionales de la cocina patagónica, elaborados artesanalmente que respetan las recetas de antaño. Además la ubicación de la Posada los Mimbres permite pernoctar la última noche de estancia en la zona (de regreso de Punta Tombo) y aliviar un traslado que generalmente se hace muy largo cuando se tiene que regresar a la Península Valdés. Tiene una muy buena atención, en un pueblo muy bonito. Cerca del aeropuerto internacional de Trelew. www.posadalosmimbres.com.ar
Tarifas (aprox.): Hab. Doble: US\$ 188 Hab. Single: US\$ 120 Hab. Triple: US\$ 255

Estancia El Deseado (Península Valdés): **R. recomendado**

El Deseado a metros de la playa El Doradillo, en la entrada a la Península Valdés es ideal para descansar o para pasar un día de campo en contacto con la Estepa Patagonia. En su costa, se avistan ballenas francas, y algunos lobos marinos, se puede cabalgar o practicar mountain bike o caminar por el campo. Los guías especializados de la estancia recorren con los huéspedes el casco y los distintos senderos de interpretación de flora y fauna autóctona. Y de regreso de las excursiones en la Península Valdés hostería o agasajara con una típica gastronomía patagónica. Además la estancia realiza sus actividades ganaderas con la cría de ovejas, a cargo del "tío Nestor". Es un lugar precioso, cálido, auténtico y la mejor alternativa al alojamiento en Puerto Madryn.

www.eldeseado.com.ar

Tarifas (aprox.): Hab. Doble MP: US\$ 150 Hab. Triple: US\$ 200

Estancia La Ernestina (Punta Norte): situada a sólo 3 km., de la reserva turística de Punta Norte el lugar de observación de fauna más importante de Península V. Lleva el nombre de Ernestina Podestá, esposa de don Santiago Copello. Desde esa época, la estancia se dedica a la cría de ovejas merino australiano. En la actualidad, Juan (4ª generación familiar) recibe a los visitantes que se acercan para avistar orcas, pingüinos, lobos y elefantes marinos. Las habitaciones quedan a pasos de la playa y en las actividades de la Estancia se incluyen el avistaje de Orcas y Ballenas Francas desde la costa, excursiones en 4 x 4 a ver atardeceres y paisajes desde El Faro y visitas a la pingüinera de la Estancia que alberga a unos 50.000 ejemplares de Pingüinos Magallánicos en su época de reproducción y cambio de plumas. Trekking por la playa para observar colonias de lobos y elefantes marinos desde diciembre a abril y principalmente podrán ver orcas intentando capturar crías de lobos y elefantes marinos (varamiento de orcas) en marzo y abril. Es una muy buena opción, la estancia es preciosa, el mejor lugar si se quiere ir a ver orcas. Estancia mínima 5 días. www.laernestina.com
Tarifas (aprox.): Hab. Doble: US\$ 280 Hab. Single: US\$ 170 Hab. Triple: US\$ 390

USHUAIA

Información Práctica:

Oficina de Turismo: San Martín 674 TEL 432-000

Aeropuerto Malvinas Argentinas: R. N. N° 3 (a 5 km. de Ushuaia) TEL: 431212

Código Postal: 9410 Discado Nacional: 02901

Discado internacional: 54 2901

Donde Comer:

Sirven pescado fresco, parrillada y ensaladas: Muy recomendable: **Bodegón Fueguino:** San Martín 859 TEL: 43-1972

Gastronomía regional con un toque francés, marisco frío, menús de 3 platos:

Chez Manú: Cno. del Martial 2135 TEL: 43-2253

Local romántico, con espectaculares vistas, para degustar platos como: pollo a la bengalí: **Kaupé:** Roca 470 TEL/Fax: 42-2704

Para comer una buena parrillada: **Tía Elvira:** Maipú 349 TEL: 42-4725

Donde Dormir:

Hostería Los Fuegos: ubicada a metros del Río Oliva, dentro de un fantástico bosque de lengas, se encuentra esta cálida y confortable casona. Bosques de Ñires, lengas y Coihues dan un marco espiritual y de fantasía. Cerca del río y las montañas todo parece conjugarse y reunirse en un ambiente cálido, especial para vivir y disfrutar de la belleza patagónica. Es un hotel muy bueno, la atención es excelente. www.hosterialosfuegos.com

Tarifas (aprox.): Hab. Doble: US\$ 121 Hab. Single: US\$ 121 Cabañas: US\$ 143

Hostería Tierra de Leyendas: A tan solo 4 Km. de Ushuaia, en el sector donde antiguamente vivían los nómades canoeros, conocido como Estancia Río Pipo.

Un paraje ideal para quedar atrapado de la belleza enigmática del Canal Beagle y los últimos trazos de la Cordillera de los Andes. La Hostería cuenta con habitaciones con enormes ventanales apropiados para no perderse el impactante azul profundo del Canal Beagle o los picos nevados de la Cordillera de los Andes. Además de la atención familiar de los propios dueños del lugar y pioneros en la zona. Tiene excelentes vistas, la comida es excelente.

www.tierradeleyendas.com.ar

Tarifas (aprox.): Hab. Doble: US\$ 132 Hab. Single: US\$ 132 Hab. Triple: US\$ 156

Hostería Macondo: es una vieja casona renovada, llevada por una catalana, muy cerca del centro, tiene un aspecto moderno y muy buenas vistas, ya que se encuentra en lo alto del pueblo. www.macondohouse.com

Tarifas (aprox.): Hab. Doble: US\$ 100 Hab. Triple: US\$ 100

Hotel Lenox: nuevo hotel en pleno centro de Ushuaia. Muy moderno, opción ideal para el que quiera disfrutar de estar cerca del centro. www.lennoxhotel.com.ar

Tarifas (aprox.): Hab. Doble: US\$ 164 Hab. Single: US\$ 164 Hab. Triple: US\$ 187

Hostería Cumbres del Martial: Las Cumbres del Martial debe su nombre al imponente Glaciar entorno en el que se encuentra ubicada la hostería a 7 kilómetros de Ushuaia. Posee habitaciones con balcón privado y muy bien equipadas y una suite que es sin lugar a dudas el mejor lugar de Ushuaia para dormir. Es muy bonito, con bungalows muy exclusivos, cabañas de muy buen nivel. Su decoración y estilo es interesante, tienen detalles curiosos.

www.cumbresdelmartial.com.ar

Tarifas (aprox.): Hab. Doble: US\$ 159 Hab. Single: US\$ 159 Hab. Triple: US\$ 191

De Noche:

Bares:

Kuar: Perito Moreno 2232 TEL: 43-7396

Ushuaia Che: San Martín 452 TEL: 43-5252

Compras:

Principales tiendas de productos regionales en avenida San Martín.

Internet:

www.ushuaia.gov.ar,
www.ushuaia.com.ar

Hostería Las Hayas: se encuentra ubicada en un predio de 5 hectáreas inmerso en un bosque natural de hayas, bajo el Glaciar Martial, a 2,5 km. de la ciudad de Ushuaia, con una vista espectacular de la Bahía del Canal Beagle.

www.lashayashotel.com

Tarifas (aprox.): Hab. Doble: US\$ 190

Hostel Cruz del sur: Deloqui 636, Ushuaia. Es un albergue muy calido. Su atención es excelente. www.xdelsur.com.ar

Tarifas (aprox.): Hab. Compartida: US\$ 30

Como planear el viaje

Como llegar y desplazarse en la capital

En avión se llega a la capital, Buenos Aires, al aeropuerto internacional de Ezeiza "Ministro Pistarini", situado a 37 Km. de la ciudad. Web del aeropuerto: www.aa2000.com. TEL: 5480-6111.

A la salida y dentro del aeropuerto, hay servicio de taxis y remises (coches de agencias) hasta el centro de la ciudad, el traslado vale alrededor de 60 pesos. No debe tomar ningún taxi de boca en boca. Acérquese a una agencia.

Otra alternativa es una compañía privada de autobuses llamada: Manuel Tienda León, que sale cada media hora entre las 5 y las 20.30. el precio ronda los 27 \$ pesos y el trayecto dura 40 min. Lo deja en su terminal, en retiro, si desea que lo dejen en la dirección del alojamiento, debe pagar un extra y (entre 2 y 5 pesos más). Hay también servicio de autobuses urbanos que llevan al centro de la ciudad, son las líneas: 86. (Recomendable con poco equipaje.)

También existen compañías para alquiler de coches dentro del aeropuerto. Avis y Miller hertz.

Si quiere puede cambiar dinero en el aeropuerto, antes de salir hay una sucursal del banco de la nación argentina, con el mejor cambio.

Se puede combinar con otro medio de transporte dentro del país, autobús: (Terminal de autobuses de retiro) o tren: (estación constitución) o continuar con avión (aeroparque) a algún otro destino.

Aeropuerto Internacional Ezeiza: Ministro Pistarini, Autopista Richieri S/N.

Está situado en Ezeiza, a 35 km. al suroeste de Buenos Aires.

Centro de Atención al Cliente: durante las 24 horas: (54-11)5480 6111.

Referencia horaria: GMT -4, -5.

Es accesible para viajeros en sillas de ruedas; hay rampas y aseos y cabinas telefónicas adaptadas. También hay plazas de aparcamiento reservadas.

Cuando ir

A Buenos Aires es recomendable ir en otoño o primavera, en verano es una ciudad muy calurosa y húmeda. Aunque se la puede visitar en cualquier época del año.

Para recorrer la Patagonia la estación más favorable es primavera y verano, teniendo en cuenta que las estaciones son al revés que en España, las fechas de salida serian a partir de septiembre, hasta mediados de marzo.

En cambio, si se quiere ir a esquiar se deberá ir en los meses de mediados de junio y octubre, que allí es invierno.

Temporadas	
	21/9 al
Primavera	20/12
	21/12 al
Verano	20/3
Otoño	21/3 al 20/6
Invierno	21/6 al 20/9

Clima

En Argentina el clima es uno de los factores más importantes para tener en cuenta, ya que existen grandes variaciones entre verano y el invierno. Y también entre el día y la noche.

Al norte de Patagonia encontramos árido de estepa, con una temperatura media menor de 15° con heladas frecuentes y precipitaciones muy escasas, menos de 400 m. m. al año.

En el centro, en la meseta, el clima es seco y frío.

Al sur se le llama templado frío, con una temperatura media cercana a los 10° y precipitaciones inferiores a los 300 mm. al año.

El viento puede llegar a soplar hasta 160 km. /h., sobre todo en la meseta (Patagonia central) allí soplan muy fuertes. Estos vientos, provenientes del pacifico, se condensan y descargan en la Cordillera de los Andes, pasando secos a la meseta.

Otoños y primaveras cortos, e inviernos largos.

Buenos Aires presenta un clima cálido, con veranos calurosos y húmedos, e inviernos suaves.

Temperaturas	min. verano	máx. verano	min. invierno	máx. invierno
Buenos Aires	19°	40°	10°	11°
Patagonia Atlántica Norte	15°	30°	2°	16°
Patagonia Atlántica Sur	7°	23°	0°	10°
Cordillera Norte	5°	23°	-1	7°
Cordillera Sur	7°	19°	-1	6°
Tierra del Fuego	6°	18°	-15	3°

Información Turística en Internet y eventos

www.patagonline.com	www.turismo.gov.ar	www.argentina.gov.ar
Viajes y expediciones a la Patagonia. Se organizan viajes especializados a Argentina y Chile. La Web contiene mucha información para planear el viaje y sacar tu propio presupuesto. También consultas de vuelos, alojamiento, fotos, libros, actividades y mapas.	Web oficial de la secretaria de turismo de argentina: ofrece información práctica sobre el país, atractivos turísticos y un directorio de servicios por provincia.	Web oficial del país, para saber datos de Argentina en general. Tramites, historia, economía, comunicaciones etc.

Paginas Web de las provincias:

Información turística provincial muy completa. Son páginas institucionales, buscar link turismo. Si se quiere viajar por el interior es aconsejable mirarlas, hay mas información.

Bs. As.: www.buenosaires.gov.ar

Neuquén: www.Neuquen.gov.ar

Chubut: www.Chubut.gov.ar

La Pampa: www.lapampa.gov.ar

Santa Cruz: www.santacruz.gov.ar

Tierra del Fuego: www.tierradelfuego.gov.ar

Río Negro: www.rionegro.gov.ar

Oficina de Turismo de Argentina en Madrid: Pedro de Valdivia, 21 - 28006 Madrid
 TEL. 91-7710 546
 Fax 91-77 10 546 e-mail secturesp@turismo.gov.ar

Ferias de turismo en España que la Dirección de turismo de Argentina se presenta:

<p>Fitur: Salón de reuniones y viajes de incentivos - Madrid (enero - febrero) www.fiturcongresos.ifema.es</p>	<p>Sitc Salón internac. de turismo -Barcelona (abril - mayo) www.saloturisme.com</p>	<p>Expovacaciones Bilbao (mayo) www.bilbaoexhibitioncentre.com</p>
<p>Expotural Madrid - Madrid (noviembre) www.expotural.com</p>	<p>Eibtm Barcelona incentivos Barcelona (noviembre) www.eibtm.com</p>	<p>Igtm marbella - Marbella (noviembre) www.marbella.es/congresos</p> <hr/> <p>Intur: XI Feria Internacional del Turismo de interior - Valladolid (noviembre) www.feriavalladolid.com/intur/</p>

Embajadas y consulados en España:

Consulado General argentino en Barcelona:
 Paseo de Gracia nº 11 escalera B 2º de 8.30 a 17HS. 08007 Barcelona TEL: +34 933 041 200 Fax: +34 933 041 201/ 202
www.consuladoargentinobarcelona.com
turismo@consuladoargentinobarcelona.com

Consulado General Argentino en Madrid:
 Pedro de Valdivia 21 bis 28001 Madrid
 TEL: 914 025 115/022 148/357 371/356 837 (volver a buscar) Fax: +34 913 091 996
consulado-madrid@portalargentino.net

Embajada de argentina en la web: www.portalargentino.net

Consulado argentino en Cádiz:
 Presidente Rivadavia nº 3 11001 Cádiz
 TEL: +34 956 228 922 consulado-cadiz@portalargentino.net

Consulado General argentino en Vigo:
 Elduayen, 36, izq, 4 36202 Vigo, Pontevedra
 TEL: +34 986 435 822 Fax: +34 986 439 292
consulado-vigo@portalargentino.net

Libros, películas, mapas para consultar:

Narrativa de Patagonia:

En la Patagonia, Bruce Chatwin. Investigación histórica y narración fabulosa, el autor presenta en Patagonia un mundo fascinante.

Retorno de la Patagonia, Bruce Chatwin.

Al sur del sur. León, Lasa: Relato de viaje por la Pat. Atlántica. Emocionante búsqueda personal del autor.

El país del viento, Sylvia Iparraguirre: Cuentos con historia, para entender el vértigo de vivir en el confín del mundo.

Patagonia Express, Luís Sepúlveda. Aventuras, por las solitarias tierras de Patagonia y Tierra del Fuego.

Antología de Cuentos, Francisco Coloane: nos trasmite su espíritu de escritor y también de aventurero.

Otros: Per la ruta 40, Enric Soler.

Manual de viaje:

Manual de lago argentino, Miguel Alonso.

Fauna y Flora silvestre, Santiago de la vega. Fundación vida silvestre argentina.

Libros de cocina:

Blanca Cotta y La comida criolla. Margarita Elichondo.

Mapas:

Carreteras de Argentina: Mapa de Automóvil Club Argentino

Mapa de Patagonia: ITMB. Internacional Travel Map.

Mapa P.N. Los Glaciares: Comunicación integral.

Mapas de trekking: Monte Fitz Roy & cerro torre. Zagier y Urruty publicaciones.

Mapa de Torres del Paine: Zagier y Urruty publicaciones.

Autores Literatura Argentina:

Jorge Luís Borges: Ficciones, El Sur. Adolfo Bioy Casares: La invención de Morel.

José Hernández: Martín Fierro. Esteban Echeverría: El matadero. Julio Cortazar:

Rayuela. Rafael Obligado: Santos Vega. Ernesto Sábato: Sobre héroes y tumbas

Para saber mas sobre literatura:

Esta Web aporta además de curiosidades, sala de lectura, información sobre autores y escritores. También se puede leer trozos de algunos libros.

www.niusleter.com.ar

Películas argentinas:

El bonaerense. La vida rutinaria de un cerrajero en un pueblo pequeño de la Provincia de Buenos Aires transcurre lentamente entre días contados, hasta que es detenido por la policía. DIR.: Pablo Trapero. 2002.

Otras películas para ver: Familia rodante. Un lugar en mundo. El hijo de la novia. Luna de avellaneda. Nueve reinas. La Cienaga. La noche de los lápices. El lado oscuro del corazón. Memoria del saqueo.

Estas películas muestran la vida de los argentinos en distintos momentos de la historia, y las costumbres / pasiones que los caracteriza.

Películas de Patagonia:

Historias mínimas. La soledad de los personajes conmueve con sus historias y deseos precarios, sus vidas se entrecruzan en una Patagonia inmensa con rutas interminables. DIR.: Carlos Sorín. 2002.

Bombón el perro. Llena de bondad, muestra los recursos de su personaje, para salir delante de situaciones injustas.

Una historia llena de sencillez enmarcada en los parajes de la Patagonia. DIR.: Carlos Sorín. 2004.

Mundo grúa. Una historia simple, donde el personaje ira en busca de nuevos horizontes. DIR.: Pablo Trapero. 1999.

Rutas de viaje en avión y en coche

1.- Buenos Aires, Península Valdés, Ushuaia, Calafate, Buenos Aires.	2.- Buenos Aires, Bariloche, Región de lagos, Chaltén, Calafate, Buenos Aires.
3.- Buenos Aires, Bariloche, Ruta 40, Lago San Martín, P. N. Los Glaciares (Chaltén y Calafate). Ruta 40 <i>En coche</i> . De Calafate a Buenos Aires en avión.	4.- Buenos Aires, Calafate. (P. N. Los Glaciares), Puerto Natales. (Torres de Paine) Ushuaia. Buenos Aires.
5.- Buenos Aires - Península Valdés - en avión. Corredor atlántico hasta Ushuaia. En coche. Ruta Nacional N° 3.	6.- Buenos Aires, Calafate P. N., Los Glaciares, Ushuaia, Crucero Antártida.

Destinos destacados de Patagonia: Puerto Madryn, Ushuaia, Calafate, Bariloche.

Lo que no se puede dejar de ver y hacer:

Saborear la carne argentina en una buena parrilla.(en cualquier parte de Argentina)

Escalar cimas de un volcán o un glaciar, o simplemente contemplar el paisaje (Cordillera de los Andes).

Disfrutar de las playas y el avistaje de fauna marina, lobos marinos, pingüinos magallánicos y Ballena Franca (Península Valdes).

Visitar los Bares notables y cafés que ofrece Buenos Aires o el museo de la inmigración. También las librerías más destacadas. (Bs. As).

Observar el legado indígena de las reservas mapuches (Región de lagos).

Ir a la cancha a ver un partido de los dos más grandes equipos, River y Boca juniors. (Bs. As).

Navegar por el canal de Beagle, en Ushuaia, la ciudad más meridional del mundo. (Patagonia Austral)

Comer un cordero asado en Patagonia.

Tomar unos mates con un cuidador de estancia (gaucho), después de haber galopado a caballo. (Patagonia)

Hacer un circuito cultural en Bs. As. por la vida de Borges. (Bs. As.)

Recorrer los innumerables circuitos a pie por los parques nacionales. (Cordillera de los Andes).

Visitar una pingüinera o cuevas con arte rupestre.(Patagonia)

Agencias de viajes:

<p>Patagonline: Agencia de viajes especializada en la Patagonia, Argentina y Chile. Los que la llevan, son nativos de la región y saben planificar un viaje con las mejores opciones para recorrer el país. Para pasar una buena y grata estadía en Argentina. Sin duda, los mejores.</p> <p>TEL: Barcelona: 932333423 Enric Granados 72 www.patagonline.com</p>	<p>Banoa: Especializada en viajes alternativos, tiene oficinas en Barcelona y Bilbao. Especialmente si se quiere hacer trekking. TEL Barcelona: 93-318-9600</p> <p>www.banoa.es</p>	<p>Tuareg: Especializada en viajes de aventura por los 5 continentes. Combinan recorrido entre Argentina y Chile. A partir de 20 días o más. TEL Barcelona: 93265-2391</p> <p>www.tuaregviatges.es</p>
--	--	---

También existen **TOUR OPERADORES** que viajan a Argentina: son agencias de viajes mayoristas con paquetes de viajes. No recomendamos esta opción, ya que no suelen mostrar y dar a conocer bien un lugar.

INFO PRACTICA

Visa

Las tarjetas de crédito de aceptación mas frecuente son American Express, www.americanexpress.com TEL: 0-810-555-2639
VISA, www.visa.com.ar TEL: 0810-666-DENUNCIAS (3368)
Diners, Master Card.

Ropa de viaje

Para Patagonia: contra lluvia y viento. No se olvide, gafas de sol, crema protectora y crema de labios, gorro, bufanda y guantes. Calzado de trekking, yérsy de abrigo, chalecos y una buena chaqueta impermeable.

Solo encontrara lavado de ropa en las poblaciones mas importantes, algunas estancias también tienen este servicio.

Consejos: Utilice etiquetas para nombrar el equipaje, recúbralo con el plástico cubre maletas del aeropuerto. Si viaja con mochila asegúrese de llevar candados. Lleve un mini botiquín de viaje, le será útil.

El equipaje dependerá de la época en que viaje. Para invierno, agregue más ropa de abrigo.

No descuide el equipaje u objetos de valor (en particular en aeropuertos y lugares de gran afluencia de público; tampoco dejarlos en el vehículo).

Asistencia al viajero

ASSIST CARD: Suipacha 1109, Teléfono: 4312-6801

TRAVEL ACE: Paraná 711. teléfono: 4374-1134

UNIVERSAL ASSISTANCE: Av. Córdoba 967, Teléfono: 4323-6000.

Seguridad Personal

En ciudades, se recomienda llevar dinero encima siempre que salga.

Solo por precaución, intente no caminar solo por barrios aislados de noche.

Ante cualquier atraco, no se oponga y entregue lo que le pidan. Vigile sus bolsos en restaurantes, cafés, discotecas.

Hora local

Hay una diferencia de tres horas menos respecto del Meridiano de Greenwich. Durante el verano, algunas provincias adoptan el horario estival realizando el atraso de una hora respecto de la oficial.

La diferencia horaria con España es de 4 horas durante el invierno europeo y 5 en verano.

Horarios comerciales

Bancos y casas de cambio: de lunes a viernes, entre 10.00 y 15.00 horas. Oficinas comerciales: generalmente de 09.00 a 12.00 y de 14.00 a 19.00 horas.

Tiendas y negocios: en las grandes ciudades, de 09.00 a 20.00 horas, aunque en el interior suelen cerrar al mediodía.

Los sábados, el horario es de 09.00 a 13.00 horas. Los shoppings y mega-tiendas atienden durante toda la semana, incluidos sábados y domingos, en horario de 10.00 a 22.00 horas.

Cafés, confiterías y pizzerías: están casi siempre abiertos, con un paréntesis entre dos y seis de la madrugada.

Restaurantes: el almuerzo se sirve a partir de las 12.00 h. y la cena a partir de las 20.00 h.

Muchos establecimientos ofrecen comidas rápidas a toda hora. Estos horarios pueden variar, según la provincia en que se encuentre.

Supermercados: lunes a sábados: de 9:00 a 22:00 h. Las grandes cadenas suelen abrir también los domingos a partir de las 12:00.

Restaurantes y cafés

En general se ofrece comida abundante y de buena calidad. Hay mucha oferta para degustar las comidas típicas. El servicio de cubierto no suele estar incluido en el precio, por lo que se deja un 10% de propina en cada establecimiento.

Las horas de comida son de 12.30 a 15.30 h. Y la cena a partir de las 21.30 h.

También dar una propina a porteros, maleteros, botones, conserjes y acomodadores de espectáculos, a criterio personal.

Telefonía

Hay locutorios telefónicos, y están en todo el país, algunos ofrecen también servicio de fax y acceso a Internet.

Algunos están las 24 horas abiertos.

También, teléfonos públicos para llamadas locales, larga distancia nacional e internacional, que aceptan monedas de 5, 10, 25, 50 centavos y 1 peso.

Se pueden adquirir tarjetas telefónicas de distintos precios en los quioscos, abiertos todo el día, hay muchos. También en los locutorios o las casas de las compañías de teléfono.

El prefijo telefónico de argentina es el 54 y luego hay que marcar el prefijo de la localidad.

Ej.: para llamar a Buenos Aires 00-54-11 y numero.

Para llamar a cualquier lugar que no sea buenos aires se deberá quitar el 11 y agregar el prefijo de la localidad.

Los teléfonos que comienzan en 0800 son gratuitos y los 0810 es una llamada local.

La tarifa reducida es de 22 h. a 8:00 h.

Puede también utilizar el servicio de cobro revertido llamando al 0800-222-1288. para llamara cualquier lugar del mundo.

Móviles

Las redes CDMA / TDMA funcionan en todo el país. No es compatible con GSM.

Religión

Existe una completa libertad de cultos. La religión oficial es la católica apostólica romana, siendo la más profesada y con mayor cantidad de iglesias.

Gasolina

Precio promedio del litro de nafta es: 1.10 a 1.35
El billete de colectivo (autobús) vale: 0.80 centavos la tarifa mínima.

Salud

No se exige ninguna vacuna para entrar al país.
El agua de la red pública es potable. En áreas menos pobladas, se recomienda beber agua envasada. Los hospitales están abiertos 24 h. No están en muy buen estado, se suele esperar para ser atendido.
TEL Emergencias medicas: 107 Policía: 101 Bomberos: 100.

Previsión del tiempo

Se puede visitar la siguiente página Web para ver las temperaturas de buenos aires y resto del país. www.meteofa.mil.ar

Correo y Fotografía

El correo argentino esta privatizado, es seguro dentro y fuera del país. Se encuentran oficinas de correo argentino en todas las ciudades. Hay buzones y venta de sellos en los quioscos.
Lleve pilas y batería para la cámara y carretes. En los locutorios suelen bajar las fotos de memorias de cámaras digitales y venden los CD.

Electricidad

La corriente eléctrica es de 220 voltios y 50 Hz. (Hertz), se pueden conseguir adaptadores de tensión en comercios especializados para 110 voltios.
Los tomacorrientes tienen 2 orificios cilíndricos o 2 planos con puesta a tierra. Se aconseja llevar adaptadores, en las estancias la electricidad se produce por generador a gasoil, el voltaje es continuo, pero a las 23 horas se apaga el grupo electrógeno.

Idioma

El idioma oficial es el castellano (español), lo mas distintivo es el uso del vos en vez del tu. El "voseo" se utiliza para un trato informal. La conjugación quedaría así: Vos hablas, en vez de tu, hablas.

Y el "che" para dirigirse a otra persona.

Varias palabras tienen un significado diferente, pero un modo inmediato: acá, vení, andá.

En Buenos Aires se utiliza una jerga porteña llamada lunfardo, que es muy rico en frases y palabras, Pronunciación: Ll y y= como shhh.

También se eliminan las eses en el interior del país.

Vosotros=ustedes

En Patagonia existen varias comunidades indígenas que hablan la lengua mapuche.

El inglés y el portugués también son hablados.

Vocabulario	
<i>en Argentina</i>	<i>en España</i>
vos	tu
agarrar	coger
asado	carne a las brasas
barra brava	hinchas de fútbol
boleto	billete de autobús
característica	prefijo telefónico
cartera	bolso
coger	realizar el acto sexual
colectivo	autobús
correrse	desplazarse
cuadra	lado de una manzana
Che!	Oye!
estacionar	aparcar
gallego	cualquier español
gaseosa	refresco
joder	divertirse
micro	autocar
mozo	camarero
nafta	gasolina
pasaje	billete
remera	camiseta
rotisería	tienda con comida para llevar
ruta	carretera nacional
soda	agua con gas
subte	metro
tomar	beber
vereda	acera

Lunfardo	
bárbaro	genial
re + lindo	súper lindo
piola	macanudo
boludo	tonto y mas
plata, guita	dinero
mango	peso
bondi	autobús
cana	poli
levantar	ligar
pibe, tipo	chaval, tío
piba, mina	chica
berreta o trucho	de mala calidad
fiaca	pereza
boliche	discoteca
buena onda	buen rollo
carajo!	maldita sea!
morfar	comer
pucho	cigarrillo
es una masa!	que guai!

Frases argentinas

- ¿Me aguantas un toque?
 - Dale, te aguanto.
 - Che, subilo al mango que no se oye nada.
 - como arrugaste eh?
 - eh! Se bajaron toda la birra che.
 - no entres que hay una baranda...
 - para, te voy a batir la justa.
 - no me des mas que tengo bocha.
 - Pará... no hables que este es un buchón.
- chabón: colega careta : falso

Precios estimados: \$ Pesos Argentinos US\$ Dólares estadounidenses

Comer:

- café: 0.75 US\$
- chorizan: 0.50 US\$
- pancho: 1 \$ súper pancho: 1.50 \$
- caña: 2 US\$
- Pizza: de \$ 5 a \$ 30
- Pastas: de \$ 5 a \$ 20
- Parrillada para dos personas: a partir de \$ 15
- Empanadas: a partir de \$ 1 cada una
- Helados: a partir de \$ 2; 1 kg. entre \$ 8 y \$ 20
- Tenedor libre: a partir de \$ 12

Dormir:

- habitación en hotel **** desde 70 US\$.
- habitación hotel *** 35 US\$
- albergue 20 \$ por persona por día
- camping \$ 11 por persona por día.

Salir:

- Conciertos: de \$ 6 a \$ 50, o más si se trata de figuras internacionales.
- Entrada a un partido de fútbol: entre \$ 15 y \$ 30 (torneos locales); entre \$ 20 a \$ 50 (torneos internacionales)
- Entrada a un museo: gratis o abono de \$ 1 a \$ 3.
- Entrada al cine: (3US\$) desde \$ 7,50 a \$ 11.

Transportes:

- Autobús: \$ 0,80
- Metro: \$ 0,70
- Taxi: trayecto promedio de 8 minutos: de \$ 6 a \$ 7
- Trenes: \$ 0,50 (viaje mínimo)
- Remis (aeropuerto de Ezeiza hasta el obelisco, en el centro de la ciudad): \$ 46
- Minibús (aeropuerto de Ezeiza hasta el obelisco): \$ 19
- Alquiler diario de automóvil: de \$ 90 a \$ 200
- Litro de gasolina: \$ 1,84

Transportes y Tipos de alojamiento

Transporte

Ir en AVIÓN

El trayecto dura aproximadamente 12 horas, lo mejor es embarcar en un vuelo de noche, ya que se duerme y luego se llega al destino por la mañana. Hay un servicio de cena y otro de desayuno.

COMPAÑIAS AEREAS:

<p><u>AEROLINEAS ARGENTINAS</u>: esta compañía viaja hacia buenos aires, desde Madrid todos los días, y desde Barcelona los jueves y viernes.</p> <p><u>Barcelona</u>: Paseo de Gracia 11- Gran Vía - Nº 632 - Edificio Vitalicio - Escalera C- Piso 6º "2º" - Teléfono: 34-93-302-7313 Madrid: 915902060 Sevilla 954218454 900-955-747 Call Center España Horario de Atención: Todos los días de 9 a 21 h. www.aerolineas.com.ar</p>	<p><u>IBERIA</u>: Av. Gran Vía Corts Catalanes, 629 - 08010 Barcelona TEL.902-400-500 información y reservas las 24 h. www.iberia.com</p> <p><u>AIR FRANCE</u>: www.airfrance.es Con escala en París.</p> <p><u>ALITALIA</u> www.alitalia.es Sale de Madrid, con escala en roma.</p> <p><u>AMERICAN AIRLINES</u>: www.aa.com</p>	<p><u>LANCHILE</u> : http://www.lan.com/index.html Con escala en Santiago de Chile.</p> <p><u>LUFTHANSA</u>: www.lufthansa.com Con escala en Frankfurt.</p> <p><u>PLUNA</u>: www.pluna.aero/espania Salida Madrid escala Montevideo.</p> <p><u>BRITISH AIRWAIS</u>: www.britishairways.com Escala en Londres</p>
--	---	---

Algunas distancias internacionales

Ciudad	Tiempo de vuelo Aprox.
Londres	15:00 hs.
Madrid	13:00 hs.
Munich	15:00 hs.
Roma	14:00 hs.
Sydney	14:00 hs.
Tokio	22:00 hs.
Miami	10:00 hs.
La Paz	4:30 hs.
Sao Paulo	3:00 hs.
Santiago de Chile	2:00 hs.
Montevideo	0:30 min.

COMPAÑIAS AEREAS:**Aerolíneas Argentinas:****Visite argentina:**

Es una promoción de tipo cuponera, para utilizar en vuelos internos, dentro de Argentina.

Requiere un mínimo de 3 vuelos, y no tiene máximo. Debe adquirirse obligatoriamente fuera de Argentina. Información: 900-955747

Dentro de Argentina tiene vuelos ida y vuelta desde Buenos Aires hasta, Neuquén, San Martín de los Andes, Bariloche, Viedma, Rawson, Trelew, Comodoro Rivadavia, Calafate, Río Gallegos, Río Grande y Ushuaia.

Y otras combinaciones internas como: Bahía Blanca-Viedma, Neuquén-Comodoro Rivadavia. San Martín de los Andes-Bariloche, Bariloche-calafate. Bariloche-Esquel. Bariloche-Trelew. Trelew-Calafate. Trelew-Ushuaia. Calafate-Ushuaia.

Ushuaia-Río Gallegos. Call center Argentina: 0810-222-86527

Desplazarse en avión:

Aeroparque Jorge Newbery: Se encuentra ubicado en la zona noroeste de la Ciudad de Buenos Aires. Atiende principalmente vuelos de cabotaje y, en menor medida, presta servicios, arribada de pasajeros de los países limítrofes.

Es el aeropuerto con mayor número de pasajeros en tránsito.

Dirección: Av. Rafael Obligado S/N,

C. P. 1425, Ciudad Autónoma de Buenos Aires. Teléfono: (54 - 11) 5480-6111

www.aa200.com

Ubicado a 4 km. del centro, un taxi hasta aeroparque vale alrededor de 10\$.

LADE Líneas Aéreas del Estado: <http://www.lade.com.ar>

E-mail: informes@lade.com.ar Informes y Reservas: 0810-810-LADE (5233)

TEL: (54 011) 5129-9000

En la pagina Web, esta compañía pone los vuelos trimestralmente, se pueden consultar y ver que combinaciones hay.

Teléfonos sucursales Lade mas importantes:

Bariloche: 02944-423562, El Bolsón: 02944- 492206, Comodoro Rivadavia:

0297: 4470585, Esquel: 02945-452124, Lago Argentino: 02902- 491262,

Puerto Madryn: 02965-451256, Río Gallegos: 02966- 422316,

Trelew: 02965-435740, Ushuaia: 02901-421123

Lan Argentina: 0810-9999-LAN (526) <http://www.lan.com/index-es-cl.html>

Tiempos de vuelos internos desde Buenos Aires	horas
Bahía Blanca	1:15
Neuquén	1:53
San Martín de los Andes	2:20
San Carlos de Bariloche	2:20
Viedma	1:30
Trelew	2:00
Comodoro Rivadavia	2:27
El Calafate	3:15
Río Gallegos	3:15
Río Grande	3:30
Ushuaia	3:40

Ir en AUTOBÚS

Se puede llegar a Buenos Aires desde todos los países limítrofes de Argentina, con pasaporte en regla y disponiendo de 90 días como turista.

Desplazarse en Autobús

Es el transporte que mas se utiliza en el país, aparte del coche particular. Hay una red importante que llega a todos los sitios. Con servicio de coche cama para trayectos largos, y de noche. También películas y servicio de comida. Están muy bien organizados y funcionan muy bien. Si se viaja de noche se ahorra un alojamiento.

Terminal de ómnibus de Buenos Aires:

Es la principal estación de autobuses del país, se encuentra en Retiro. Dirección: Av. Ramos Mejía y Av. Antártica Argentina TEL: 4310-0700 Capital Federal www.tebasa.com.ar

E - mail: info@tebasa.com.ar. De aquí parten todos los servicios de corta y Larga distancia hacia cualquier punto del país.

Las empresas de transporte realizan diariamente sus arribos y partidas. Servicios que ofrece la terminal: venta de pasajes, envío de encomiendas, locales comerciales, locutorios telefónicos, emergencias médicas y banco. Y cuenta con una oficina de turismo en la terminal.

A continuación se detallan compañías que operan, en la página Web de la Terminal de ómnibus de buenos aires,

Luego de la búsqueda del trayecto (por localidad o provincia), se hace un clic en la compañía y se pueden ver los días que viajan y los horarios.

Algunas de las compañías aceptan la compra de billetes por teléfono con tarjeta visa.

Compañías que operan por el corredor andino:

(Neuquén, San Martín de los Andes, Bariloche, Esquel, Calafate)

Corredor Andino	TEL. Bs. As.	Paginas Web	Teléfonos gratuitos
ANDESMAR S.A.	4313-3650/4242	www.andesmar.com.ar	
ALBUS	4311-1254	www.interPatagonia.com/albus	
LA NUEVA CHEVALLIER CRUCERO DEL NORTE S.R.L.	40005255 4315-1652/0478	www.nuevachevallier.com www.cruceodelnorte.com.ar	0800-333-7727 0800-777-6427
DUMAS S.R.L.	4314-2145		0800-777-6427
T.A LA ESTRELLA S.A.	4313-1700	www.condorestrella.com.ar	
EL VALLE S.A.T.	4315-7700	www.elvalle.com.ar	
KOKO	4311-9229		0800-999-7480
PEHUENCHE S.A. TRANSP. AUTOM. PLAZA T.A.C	4315-7700 4315-1225/4312-9328 4312-7012 / 4313-3632	www.e-mountain.com.ar/0BUS/TACMDZ.htm	
VÍA BARILOCHE S.R.L.	4315-7700	www.viabariloche.com.ar	0800-777-6427
DON OTTO	4315-7700		
EXPRESO EL PINGUINO	4315-4438		

Bus ruta 40:

Transporte desde El Calafate a Bariloche y viceversa por la Ruta 40 durante la temporada alta (Octubre-Abril). www.chaltentravel.com

Compañías que operan por el corredor atlántico: (Viedma, Trelew, Comodoro Rivadavia, Río Gallegos, Río Grande)

Corredor Atlántico	TEL. Buenos Aires
CEFERINO	4314-0919
EXPRESO EL PINGUINO	4315-4438
T.A LA ESTRELLA S.A.	4313-1700
FREDES	4315-0499
PLUSMAR	4315-3494/3424/6085
DON OTTO	4315-7700
QUE BUS	4311-9229
RUTA PATAGONIA	4315-9430
T.A.C	4312-7012 / 4313-3632
TRAMAT S.A.	4314-1258

Como llegar en bus a Ushuaia:

Desde Río Gallegos a Ushuaia, el tiempo de este viaje es de alrededor de 11 h., y una de las empresas que lo realiza es Tecni-Austral.

Tren

El tren se utiliza en el centro y norte del país, en Patagonia solo hay trenes turísticos.

Barco

Se puede llegar a Argentina en ferry desde Uruguay.

Buquebus / Ferrylneas Salidas diarias a Colonia y Montevideo desde la terminal fluvial de Buenos Aires.

Web: www.buquebus.com TEL: 4316-6400 Otras compañías: Ferrytur TEL: 4314-2300

Desplazarse en barco

Pocas opciones hay, desde Chile, opera www.navimag.com, pasando por la región de Lagos.

Alquilar un coche

Permite llegar a rincones que el autobús no llega, por ejemplo en la ruta 40 a las estancias. Es lo más recomendable. No está sujeto a horarios, las compañías locales tienen buenos precios. Leer bien las condiciones cuando se alquile.

Requisitos:

Ser mayor de edad, tener carnet con dos años de antigüedad y tener una tarjeta visa para cubrir los gastos de alquiler y garantía.

Existen muchos lugares de la Patagonia a los que solo se puede acceder en coche, por tanto es recomendable para visitar algunas zonas.

Los mapas de carreteras del Automóvil Club Argentino (www.aca.org.ar) son esenciales para cualquier conductor, el A.C.A. cuenta con oficinas y gasolineras en todo el país, se pueden comprar en cualquier gasolinera o mismo en quioscos (como estancos, abiertos todo el día) o librerías.

Compañías de alquiler de

coches: Ais Rent a Car

www.avis.es, Hertz:

www.hertzargentina.com.ar

Localiza:

www.localiza.com.ar

Compañías argentinas:

www.thrifty.com.ar TEL.

0810-999-8500

www.ruizmorenorentacar.com

TEL. 4312-9466

Consejos de conducción en ripio y asfalto:

- **No adelantar en curvas, ni subidas.** Porque en algunos caminos, no se ve si puede venir un coche delante. El relieve u otro factor puede ocultar el camino, cuide la velocidad.
- **En asfalto** prestar atención en abovedados y desagües laterales.
- **Cuando pase a un vehículo** reduzca la velocidad por completo, le dará mas control sobre el vehículo. Si el vehículo que va a adelantar va muy lento, aléjese lo máximo que pueda y cuidado con el polvo y las piedras. Si hay viento el coche se le moverá, debe llevar las dos manos fuertes al volante.
- **En caminos secundarios**, procure seguir las huellas que dejo el ultimo vehículo, no se salga porque puede ser engañoso y no resultar del todo firme.
- **Si el coche se le balancea**, debe dejar de acelerar, no apriete el freno y el coche se enderezara solo.
- **Si se va a la banquina (salirse de ruta)**, siga en ella apretando poco el freno y luego suba acelerando, no suba rápido porque podría volcar. No aplique fuertemente el freno, todo lo contrario.
- Antes de salir **compruebe que los caminos estén en buen estado**, podría encontrar arenas, o carreteras defectuosas con pozos, no vaya ligero. Puede consultar en las gasolineras el estado del camino, la gente lo suele hacer, y les será de buena ayuda.
- **En algunos tramos de la ruta 3** en la provincia de Chubut el asfalto esta levantado en la banquina, por el calor, cuidado!
- **Con lluvia** debe ir mas despacio, las ruedas resbalan en el ripio. Debe mantenerse en la parte central, más alta del abovedado, que es la más compactada. La arcilla es resbaladiza.
- **Lleve reserva de gasolina**, o cargue con bastante frecuencia, ya que las distancias son largas y no sabe cuando podrá volver a cargar, para esto lo mejor es identificar las gasolineras con un mapa, o ir preguntando en las poblaciones. Antes de salir procure tener suficiente gasolina y revise las cubiertas.
- **El viento**, si viaja en primavera - verano, será su compañero de viaje. En algunos lugares, puede alcanzar los 160 Km. /hora., con un viento muy fuerte, sus ráfagas podrían no dejarle ver el camino, procure ir muy despacio. Si adelanta a un camión, sentirá que el vehículo se le acerca a este mismo.
- Debe estar muy atento a los **cruces en ripio**, algunos desvíos no están bien señalizados.
- Encontrara maquinas y **operarios trabajando**, algunas carreteras las están asfaltando.
- Debe llevar un **equipamiento** de bolsa de dormir, agua, comida, y tienda de campaña, si es que realiza una jornada extensa, puede resultar útil para pernoctaciones en el campo.
- Si debe **vadear un curso de agua**, reconózcalo primero con cuidado. El agua esta muy fría, una corriente fuerte mas arriba del muslo es peligrosa. Si decide usar el malacate, manténgase alejado del cable de acero.
- **Al entrar o salir de una estancia** siempre debe cerrar las tranqueras (puertas) y no puede dejar desechos en caminos o sendas, lleve consigo una bolsa de plástico. En todas las áreas naturales protegidas, deberá hacer lo mismo.
- Si tiene un **atraso en su itinerario**, puede avisar por radio desde las gasolineras a las estancias, ellos se enteraran de su retraso.
- **Cuidado con la fauna!** Pueden cruzarse: caballos, ovejas, vacas, guanacos, choiques, liebres, no se confíe. Los animales son brutos y reaccionan inesperadamente, se cruzan constantemente, lo mejor es ir despacio hasta poder interpretar la dirección que tomara el animal.
- **No se duerma en el camino**, las carreteras son largas y el paisaje, a veces, es monótono, procure tener un buen acompañante que le vaya hablando. Es importante la ayuda de otro para las señales y la ubicación de los caminos. 4 ojos valen más que 2. No se confíe y vaya con atención.
- Sea cortes en el camino, **si alguien solicita ayuda, deténgase!**

Distancias desde Buenos Aires	
Aires	km.
Bahía Blanca	685
Neuquén	1156
San Martín de los Andes	1607
Villa la Angostura	1695
San Carlos de Bariloche	1630
Viedma	960
Esquel	2050
Trelew	1436
Puerto Madryn	1382
Rawson	1460
Comodoro Rivadavia	1854
Río Gallegos	2799
Ushuaia	3580

Información por Internet:

Reclamos o denuncias > Comisión Nacional de Regulación del Transporte, TEL. 0800 333 0300. www.cnrt.gov.ar

Para ver mapas de rutas de la oficina de viabilidad de argentina esta página: www.vialidad.gov.ar/gral.htm

Se pueden bajar mapas actualizados con carreteras por provincias. Ver pasos internacionales, y hasta ver el estado de las rutas en invierno si ha nevado. Y también en la pagina del automóvil club argentino. www.aca.org.ar

Para consultar normas de transito de puede ingresar en esta página: www.buenosaires.gov.ar/areas/obr_publicas/estacionamiento/?menu_id=1359

Para ver las señales de prevención, reglamentación he información www.lafederalonline.gov.ar/senales.htm

En ciudades la velocidad máxima es de: 40 km. y 60 km. /h. En rutas rápidas: máx.: 120 km. /h.
En carreteras: 80 km. /h.

Tipos de Alojamiento

Existen varios tipos de alojamiento en todo el país y de varias categorías. La oferta es muy variada, por lo que hay una buena calidad en los servicios.

Hoteles Argentina cuenta con una oferta hotelera amplia, Con ofertas en todas las categorías. Los servicios que se ofrecen son: baño privado, TV, aire acondicionado, calefacción, room service, lavandería, minibares y restaurantes.

La calidad varía según el precio.

La habitación en un hotel 5 ***** cuesta de 100 pesos a 500 pesos argentinos.

Mientras que de 30 pesos a 60 pesos en un hotel de 1*.

Las ciudades con mayor oferta en Patagonia son: Comodoro Rivadavia, Ushuaia, Calafate, y Río Gallegos.

Moteles En argentina se llaman albergues transitorios o telos, se reconocen fácilmente por sus luces rojas, la habitación se paga por horas.

Residenciales Se encuentran en las ciudades pequeñas, de estilo de pensiones.

Apart hotel Alquiler de apartamentos y casas, suele alojarse familia o grupos, se ahorra dinero, poseen cocina y salas de estar, son apartamentos.

Estancias rurales (origen) *Es la mejor opción viajando por Patagonia.*

Son casas rurales típicas para conocer la cultura patagónica. Suelen ser sus dueños los que lo atienden. Tienen actividades propias como arreo de ganado, ordeño de vacas, señalada de corderos, yerra de vacunos, jineteada de gauchos, cabalgatas, observación de flora y fauna, pesca, caza, y rodeados de un paisaje único, también caminar por los alrededores y comer un rico asado.

Sobretudo hay en Patagonia, también en la provincia de Buenos Aires. Es el alojamiento más recomendable para compartir con la gente de campo, y observar la vida del gaucho que vive en estas tierras.

Los cascos de algunos de ellos son hermosas mansiones de arquitectura de origen francés, italiano, inglés y estilo colonial, cómodas y lujosamente equipadas.

Cabañas / bungalow Distintos estilos y tamaños, suelen reservarse para 4 personas o más. Sobre todo las hay en Patagonia, en la cordillera, de estilo alpino. Suelen ser construcciones en madera y con techo en punta.

Casa particulares / de familias Habitaciones individuales y compartidas con o sin baño privado con posibilidad de uso de las partes comunes de la vivienda, cocina y electrodomésticos. Ubicadas en lugares cercanos al subte y/o diferentes líneas de transporte. Se proveen llaves, ropa de cama, toallas, televisor, equipo de música, uso del teléfono con tarjeta. Se pueden reservar desde el exterior.

Albergues / hostels Existen muchos albergues en argentina, algunas páginas para informarse son:

www.hostelz.com/l/es/hostels-in/Argentina, www.hostels.org.ar,
www.hostelworld.com

Para conseguir el carnet de alberguista y tener reducción en el precio hay que acercarse a cualquier asociación de alberguistas en argentina www.hihostels.com o España. www.reaj.com.

Camping Cuentan con instalaciones sanitarias, parrillas y servicios de vigilancia. Los precios varían según la ubicación y las comodidades ofrecidas. Normalmente todos tienen electricidad, agua corriente, baños, duchas. Y hasta en algunos el servicio de cena con pizza elaborada por los que llevan el camping.

Aquí o allá, La Patagonia nos acompaña, y nosotros a ella.

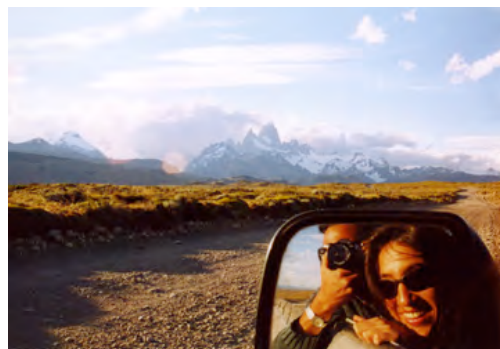

Sobre la Autora: **Martina Puga**

Nació en Comodoro Rivadavia, y reside hace 7 años en Barcelona.

Martina empezó turismo en Barcelona y sus investigaciones culturales y sociales la llevaron a redactar esta guía, también a conocer como viven millones de familias en la periferia de Buenos Aires.

Desarrolla contenidos para sitios Web de Argentina y gestiona la Asociación Cultural Sud.

ONG. Argentina, dedicada a recaudar fondos, comprar alimentos y donarlos a comedores de niños y ancianos de Buenos Aires. www.asociacionsud.org



“ Patagonia vista por patagónicos ”

Fotografías de los Hermanos Puga. (Matías, Lucas y Martina Puga).

Es también una exposición de fotos de la Patagonia, que recorre centros culturales de Barcelona, y muestra una selección de las mejores fotos hechas en nuestros viajes.



VERSIÓN EN CASTELLANO. 1º EDICIÓN - OCTUBRE 2007.

Texto: Martina Puga.

Diseño y Maquetación: Martina Puga

Mapas: Matías Puga.

Fotografías: Matías, Lucas y Martina Puga.

Todos los derechos reservados. Esta publicación no puede ser reproducida ni almacenada por cualquier medio, sin autorización del escritor /editor, bajo las sanciones establecidas en las leyes. Ni tampoco la distribución de ejemplares de ella mediante alquiler o préstamo publico.

Este libro esta protegido por el Registro de la Propiedad Intelectual de Barcelona.

c/ Muntaner 221, 08036 TEL: 93-3632875

La información contenida en esta guía tiene su origen en fuentes propias, y ha sido incluida con buena fe. No obstante por ello, y si hubiera algún error involuntario, o uno o mas datos no coincidieran con la realidad, o si en el momento en que se consulta, existieran variaciones respecto a la totalidad o una parte de la información, el editor no se responsabiliza de tales hechos y/o circunstancias.

Agradecimientos.

A Tute, por ser la razón para levantarme cada mañana. ☺

A mamá y papá: Ana María Torresín y Miguel Ángel Puga.

Colaboraciones especiales: Matías Puga, gracias por apoyarme y confiar en mí. Ana María Torresín y Mateo Sánchez Guerra.

También GRACIAS a: Lucas, Carolina y Mónica Puga. Judith Sánchez y Raimón Marine. Alex Barberá.